

STUDIE O ZOOMORFNÍCH A ANTROPOMORFNÍCH DRŽADLECH OCÍLKY

Ondřej Černoorský

Předmětem zájmu této studie jsou mosazná (ve výjimečných případech i bronzová) držadla ocílky sloužící k rozdělávání ohně, která se hojně nacházejí v České republice, méně často pak na Slovensku a v dalších státech Evropy. Na rozdíl od předchozích drobných prací různých zahraničních i našich autorů (viz soupis literatury) se tato studie snaží pojmut téma v širších souvislostech. Hlavním nosným tématem je popis nálezových okolností více než 300 držadel, umožňující shrnutí dosud známých motivů a jejich rozčlenění do typologie, díky níž bude možné držadla jednoduše zařadit při popisu stávajících i budoucích nálezů. Důraz je při tom kladen zejména na nálezy držadel v ČR a sekundárně i v dalších evropských státech, dále pak na soupis držadel uložených ve sbírkách muzeí u nás a v několika málo případech i v zahraničí. Aby byl výčet jednotlivých typů držadel úplný, jsou do typologie začleněny i některé ověřené motivy, podchycené ve starších pracích tuzemských i dalších evropských autorů, ačkoli nebyly při práci na studii k dispozici. Na typologii navazuje podrobná analýza výskytu držadel, zpracovaná do přehledných mapek a statistických tabulek, vycházející z více než dvouletého monitorování jednotlivých nálezů. Pro potřeby studie bylo rovněž provedeno několik metalografických zkoušek a zhotovena replika držadla s ocílkou pro experimentální test funkčnosti.

Donedávna celkem opomíjená držadla ocílky dokládají svým vyhotovením vysokou úroveň zručnosti výrobců i širokou variabilitu motivů a jejich dalších různorodých modifikací. Některé exempláře jsou vypracovány téměř k dokonalosti s detailním vyobrazením srsti, obojku nebo detailů hlavy. Nejčastěji použitými motivy držadel jsou zoomorfní, výjimečně pak i antropomorfní plastiky. Na základě studia více než 300 kusů těchto držadel lze pro středoevropský prostor stanovit standardizovaný vzhled jako plastiku zvířete stojící na mírně vně prohnuté kolébkovité podložce (tyčince) – tzv. středoevropská skupina. Zřídka se pak objevují i další nestandardní tvary či motivy držadel, jež v rámci této studie budeme nazývat jako atypické nebo stylizované (podrobněji viz Typologie držadel ocílky).

Ocílky s držadlem je možno chápat jako novověkou luxusnější variaci celožezezných (ocelových) ocílek bez držadla, používaných již od doby halštatské, obě verze tak byly určitý čas používány souběžně, než je v první polovině 19. století vytlačil nový druh zapalovadla – sirky. Celožezezné ocílky získaly v průběhu používání ustálený tvar, nejčastěji se setkáváme s ocílkami ve tvaru kapky, lyry, poloviční lyry, obdélného rámečku atd. Pravděpodobně až Římané začali používat první ocílky s ozdobným držadlem s prolamovanými ornamentálními motivy, obvykle i s očkem na zavěšení. Provedení těchto výrobků je zcela odlišné od standardního vzhledu, jak ho známe z nálezů na našem území a ve střední Evropě vůbec. Na rozdíl od tenkého plátku železa jsou římské ocílky více masivní a materiál ocílky bývá na výšku stejně vysoký jako samotné držadlo. Obě části nejsou zkompletovány nýty, nýbrž tvoří jeden nedílný celek, kdy materiál držadla byl při odlévání zalit do vybrání na ocílce.

FUNKČNOST A POUŽITÍ

V převážné většině laických příspěvků i v některých odborných člancích je ocílka nesprávně zaměňována za křesadlo (např. *Nekuda 1998; Frolíková 2002*). Odborná terminologie však tyto dva pojmy striktně rozlišuje (*Sklenář 1992; Fröhlich 2003*). Ocílka není křesadlo. Ocílky i křesadla je však zapotřebí k tomu, aby mohly být vykřesány jiskry a rozdělán oheň. Ocílkou je v tomto případě myšlen kousek uhlíkatého železa, jímž se křeše o křesadlo. Jako křesadlo se obvykle používal pazourek či jiné formy křemene. Křesáním železných ocílek o křesadlo se oddělí malé částičky železa, které se třením rozžhaví. Takto vzniklé jiskry je nutno zachytit do práchna či hubky a rozfoukáním je pak možno podpálit troudu,

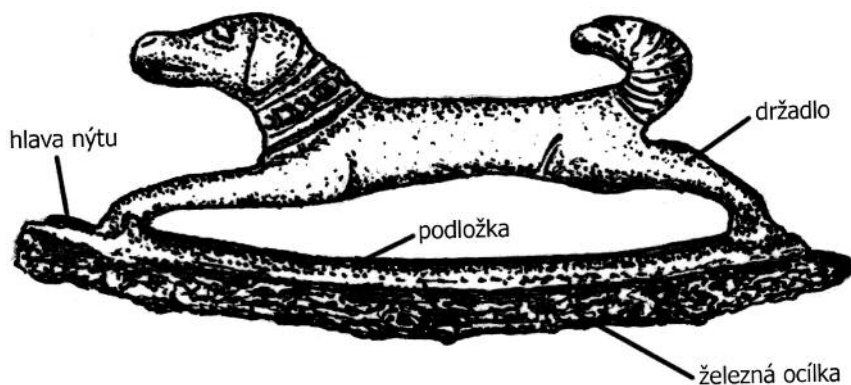

Obr. 1. Popis standardního vzhledu držadla středoevropské skupiny

suchou trávu či jiný snadno hořlavý materiál. Na stejném principu fungují i křesadlové zámky na starých střelných zbraních.

Vlastní železná ocílka je k držadlu tzv. středoevropské skupiny připevněna pomocí dvou železných nýtů. Spodní část držadla tvoří mírně vně prohnutá kolébkovitá podložka (výjimečně rovná), která je na každém konci provrtána. Plátek ocílky pak z vnější strany kopíruje tvar této podložky a je provrtán ve stejné úrovni. Nýty tak prochází skrze obě části. Z vnější (křesací) části ocílky je nýt zapuštěn tak, aby splýval s plochou ocílky a nepřekážel při křesání. Na straně držadla pak jeho mírně vypouklá hlava vyčnívá nad podložku (obr. 1).

Obměnou tohoto spoje jsou ocílky u II. typu tzv. východoevropské skupiny, kde bylo držadlo odléváno přímo na předem zhotovenou ocílku, opatřenou na koncích dvěma trny. Tyto trny jsou pak zapuštěny do masivní části držadla, které u všech dosud známých typů takto vyrobených tvoří (psí) hlavíčky umístěné po stranách držadla. Po vychladnutí hotového výrobku tak byl vytvořen pevný spoj (obr. 2).

Třetím způsobem uchycení ocílky k držadlu je opět odlévání držadla přímo na předem zhotovenou ocílku, která však mívá na rozdíl od předchozího případu v místě spoje podélné nebo jiné vybrání či konický tvar. Změnou tepelné roztažnosti kovu pak po vychladnutí vzniká opět pevný spoj. Tento typ spoje byl používán u tzv. římských ocílek (obr. 3).

Všechna držadla jsou zhotovená jako plochá plastika s oboustranným reliéfem a kromě toho, že plnila především ozdobnou funkci, se dobře držela v ruce při křesání a zároveň mohla být snadno zavěšena např. k opasku nebo k váčku s uloženým křesadlem, hubkou a troudem, jak to známe například u tzv. burjatských kapsiček. Některá držadla mají pro účel zavěšení záměrně odlité oko, tvořené např. smyčkou ohonu.

Držadla středoevropské skupiny jsou většinou nacházena bez ocílky, která buď odpadla při jejím používání, nebo se rozpadla během dlouhodobého uložení v zemi. Na malé části nalezených držadel se ještě nacházejí zbytky materiálu zkorodované ocílky, a to především na okrajích kolébky v místě nýtového spoje, častěji se však zachovávají jen nýty nebo jejich pozůstatky. Méně často se pak zachová celý plátek ocílky, zpravidla již v pokročilém stupni koroze. Zachovalo se i několik držadel s kompletně dochovaným nepoškozeným plátkem železné ocílky. Několik takových exemplářů je uloženo v muzejních sbírkách, všechny však bohužel bez uvedení nálezových okolností. Lze předpokládat, že pocházejí z pozůstalosti nebo z nálezů v suchém prostředí půdních či sklepních prostorů starších budov.

U velké části nalézáných držadel středoevropské skupiny jsou konce spodní podložky odlomeny v místě otvoru pro nýt. Toto místo podložky je při křesání hodně namáháno, a proto zde pravděpodobně docházelo při hrubém zacházení či únavě materiálu k praskání a poté i k odlomení části podložky, ke které byla přinýtována vlastní ocílka. Profil podložky v těchto místech bývá většinou plochý o rozměrech zhruba 2–3 × 4–5 mm, vyvrtaný otvor pro nýt však místo ještě více zeslabuje, šířka materiálu mezi dírou a okrajem podložky může být i menší než 1 mm. Vylomením ocílky od držadla došlo k neopravitelnému defektu, nástroj tak pozbyl své funkce a byl vyhozen. Dalším možným vysvětlením však může být i pozdější destrukce způsobená roztažením materiálu korodujícího nýtu během dlouhodobého uložení v zemi.

Další častou deformací je kompletně odlomená podložka, mnohdy i s částmi nohou. Přestože se tento defekt týká v převážné většině nálezů z polí, je několika případy doložen i z nálezů lesních. Z neznalosti místních podmínek jednotlivých nálezů však nelze vysledovat, zda bylo místo zalesněno v době archeologizace ocílky. Je tedy možné, že odlomení nohou i s podložkou mohlo být kromě poškození ze-

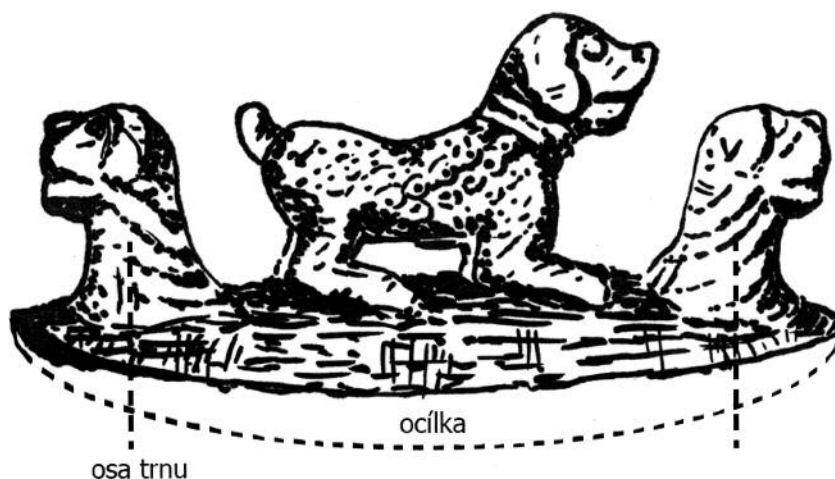

Obr. 2. Způsob upevnění ocílky k držadlu u II. typu východoevropské skupiny

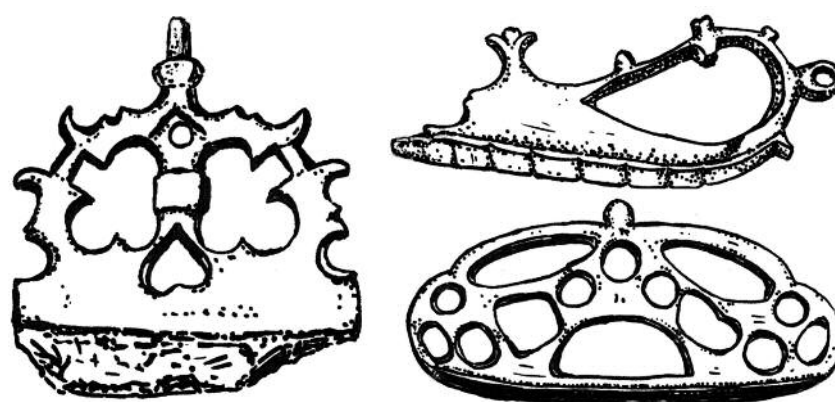

Obr. 3. Ukázka držadel tzv. římských ocílek

mědělskou činností způsobeno rovněž i při křesání nebo při jiném nevhodném zacházení, zvláště když přihlédneme k pórovitosti materiálu u pozdějších typů.

Pro lepší představu o funkcionalitě ocílky s držadlem bylo p. Petrem Němčanským odlito několik kusů replik držadel středoevropské skupiny metodou lití do silikonové formy. Následně pak kovář p. Patrick Bárta opatřil jednu z replik držadla ocílkou. Ocílka byla vykována ze starého pilníku (pravděpodobně oceli ČSN 19255), poté vyžihána, povrchově opracována pilníkem a vrtáním opatřena otvory pro nýty. Nakonec byla ocílka zakalena z teploty 800–820 °C do vody a vzápětí napuštěna na teplotu cca 200 °C. Poté byla přinýtována na držadlo dvěma nýtky se zapuštěnou hlavou na straně ocílky.

Při diskuzi s některými kováři zabývajícími se zhotovováním replik starých zbraní a nástrojů byl vysloven názor, že by pro lepší vykřesávání jisker měla být ocílka z křesací strany opatřena mělkými zářezy. Ocílka na replice však byla provedena s hladkým povrchem, a i přesto při funkčním testu křesání o pazourek vznikaly jiskry velice snadno. Zachycení jiskry do hubky bylo otázkou několika málo vteřin, stejně jako její rozfoukání v hubce a podpálení troudu. Při předpokladu, že měl dotyčný člověk častým rozdělováním ohně tímto způsobem nabyté zkušenosti a všechny potřebné pomůcky nosil vždy při sobě, mohl tak oheň rozdělat během jediné minuty.

TYPOLOGIE DRŽADEL OCÍLKY

O první rozdělení držadel se ve své práci pokusili Z. Měřínský a E. Zumpfe (2000), kteří však měli k dispozici pouze omezený počet držadel v počtu 13 ks. Držadla rozdělili do dvou skupin, na skupinu A a B. Vycházeli předně z poznatku, že držadla s motivem psa si jsou podobná a pocházejí z jedné dílny, proto byla zařazena do skupiny A. Ostatní držadla, s motivem koně a dvou variant lva, pak tvoří skupinu B. Při současném stavu poznání různých tvarových modifikací se však toto dělení jeví jako nedostatečné. Díky podchycení více než 40 typů a variant je tak možno nově stanovit podrobnější typologii. Podle několika kritérií lze tak držadla rozdělit do několika skupin, typů a jejich variant a podvariant.

Hlavním určujícím prvkem při rozdělení držadel na jednotlivé skupiny je v případě prvních dvou skupin oblast s nejčastějším výskytem nálezů jednotlivých typů, který ukazuje na jejich původ. Toto dělení pak koresponduje s celkovým vzhledem a provedením držadla i s uchycením ocílky k držadlu. Podle tohoto kritéria tak můžeme specifikovat středoevropskou a východoevropskou skupinu. Další atypické motivy nebo provedení držadel a uchycení ocílky jsou pak vyčleněny do samostatné třetí, tzv. atypické skupiny, kam budou zařazována všechna další rozdílná provedení držadel bez analogií k předchozím dvěma skupinám.

Ačkoli zatím ještě nebyly z našeho území doloženy nálezy držadel východoevropské skupiny, byla tato skupina do studie zařazena z několika důvodů. Díky internetové komunikaci bylo jednak možné postihnout a zdokumentovat nálezy těchto držadel v zemích pod bývalým ruským vlivem, avšak hlavním důvodem je, že některé z těchto držadel mají shodné znaky s držadly středoevropské skupiny. Tím vzniká otázka, kdo koho při výrobě ozdobných držadel ovlivnil, kterou se ještě budeme dále zabývat. Dalším důvodem je samozřejmě snaha o co nejkompaktnější shrnutí různých typů a variant držadel, což však narazilo v případě Ruska na jiný problém. Na ruském internetu je možné nalézt mnoho ocílek s držadlem s rozličnými „exotickými“ motivy a způsoby provedení, které vzhledem k rozloze Ruska a velkému počtu různých porobených národů a kultur lze jen těžko zařadit. U většiny těchto ocílek chybí potřebné informace o jejich původu a místě nálezů, mnohé z nich mohou dokonce pocházet z různých částí Asie, a proto do současné studie tato držadla zařazena nebyla. Do východoevropské skupiny byla prozatím začleněna jen držadla, u nichž je známo alespoň přibližné místo nálezů spadající do východoevropského prostoru. Není však vyloučeno, že bude při pokračujícím výzkumu možné do typologie později zařadit i nálezy držadel z různých částí Asie, pro něž pak bude nutné vytvořit další samostatnou kategorii.

Jednotlivé typy příslušné skupiny určují druh zvířete, jehož plasticky provedené tělo držadlo tvoří. Toto dělení do typů je označeno římskými číslicemi. Další tvarové nebo materiálové rozdíly v provedení jednotlivých typů zvířat lze dále dělit na varianty (značené velkými písmeny) a podvarianty (označené klasickými arabskými číslicemi), které pak postihují už jen dílčí rozdíly ve vyobrazení zvířete. Při tomto řazení se však zejména u I. typu setkáme s problémem, kdy u některých podvariant je vzhledem k velkému počtu dalších drobných tvarových variací nutné ještě podrobnější dílčí členění. Tyto pod-podvarianty budou později značeny malým písmenem abecedy, v této studii se však jimi zabývat prozatím nebudeme, budou předmětem bádání v dalších aktualizacích studie. Toto dělení se sice může zdát komplikované, je však zcela nutné, chceme-li podchytit všechny tvarové rozdíly v provedení některých variant psa, a tím pravděpodobně stanovit i jednotlivé dílny, které se výrobou ocílek s držadlem zabývaly. U některých typů držadel (především u psa) je možno podchytit další rozdílné detaily, jako je plastické provedení obojku, ohonu, srsti atd. I tyto drobné detaily budou popsány v pozdější aktualizaci studie, níže pojednáme pouze o členění obojků psa. Mnohá držadla jsou však ve špatném nálezovém stavu, a proto není vždy možné všechny detaily postihnout. Podle výše popsaného dělení lze tedy rozčlenit držadla takto:

Středoevropská skupina:

- Typ: I. pes a) standardní řada
b) stylizovaná řada
c) atypická řada
- II. lev
III. kůň
IV. had
V. pták
VI. koza
VII. zajíc
VIII. beran
IX. lidská postava

Východoevropská skupina:

- Typ: I. stylizovaný pes
II. skupinový motiv

Ostatní atypická držadla

Pořadí jednotlivých typů bylo stanoveno podle četnosti jejich výskytu, antropomorfní motivy jsou řazeny na konci typologie. Několik perokreseb dalších typů různých ocílek je vyobrazeno u J. Petráně (1995), všechny však bez dalších potřebných údajů a uvedení zdroje, proto zatím do studie nebyly zahrnuty. Zprostředkovaně se autor dále dozvěděl o dvou nezávislých nálezech držadel zobrazujících kachnu. Dalšími nepodloženými typy jsou plastiky ryby, jelena a nahé ženy, žádný z těchto exemplářů se však nepodařilo získat ke studiu a nejsou k dispozici ani fotografie. Všechny tyto neověřené motivy

zatím nebyly do typologie zahrnuty. Lze očekávat, že se v brzké době objeví další nové varianty i dosud neznámé motivy, které pak bude nutno zařadit v dalším sledu do typologie tak, aby stávající řazení nemuselo být neustále přepracovááno a již zařazené typy a varianty se nemusely měnit. Tuto logiku jistě ocení zejména muzea při správě sbírek, neboť typ jednou zařazeného držadla již nebude nutno měnit. Nevýhodou však bude možné pozdější zneřehlednění systému. Z důvodu shodné struktury číslování předchází u držadel východoevropské skupiny označení typu zkratka VE a u atypické skupiny označení atyp.

Středoevropská skupina

I. Pes

Držadlo zobrazující plastiku psa je nejčastěji se vyskytujícím motivem. Dle níže popsané typologie je zřejmé, že obraz psa procházel delším vývojem a široká variabilita dala vzniknout různým tvarovým provedením. Pořadí některých variant je určeno pravděpodobnou relativní chronologií (podrobněji dále), přičemž se předpokládá, že některé varianty byly zhotoveny a používány současně. Větší množství modifikací vyobrazení psa s sebou přináší další komplikace při vytváření typologie, protože vedle sebe existuje několik paralelních řad, které se provedením mezi sebou liší v zásadních rozdílech. Toto další rozčlenění je důležité zejména pro zařazení nových variant, jejichž nálezy se i nadále očekávají, do již stanovené typologie.

Držadla I. typu jsou proto dále rozčleněna na tři řady: I.a – standardní řada, I.b – stylizovaná řada a I.c – atypická řada. Varianty standardní řady (I.a; obr. 4) se vyskytují nejčastěji a jsou charakteristické svým provedením, které znázorňuje honícího loveckého psa v běhu s široce rozevřenými nohama a s obojkem na krku. Důležitým znakem je zde realistické ztvárnění zvířete, s často velice pečlivě pro-

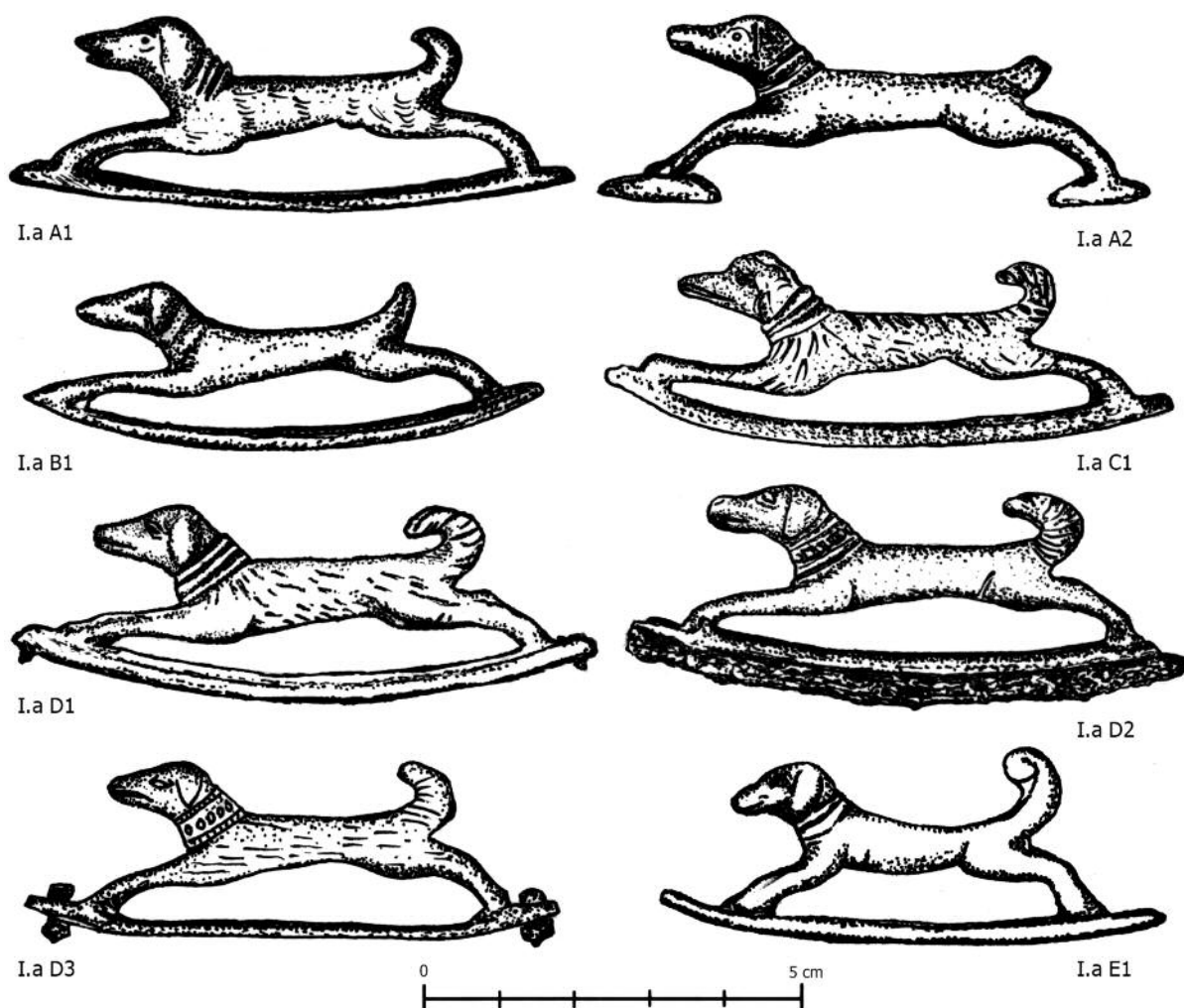

Obr. 4. Typologie držadel s motivem psa – standardní řada

pracovanými detaily hlavy, srsti, prstů na tlapách, osrstění ohonu, někdy naznačeny i genitálie. Široká variabilita těchto držadel již byla zmíněna, setkáváme se s ní zejména u typu I.a D, který je v relativní chronologii řazený na konec. Držadla stylizované řady (I.b; obr. 5) jsou obdobou držadel standardních, pes je zde však vyobrazen v nepřirozené, stylizované poloze. Držadla se stylizovaným psem jsou dosud známa pouze z nálezů z Polska. Přestože jsou svým motivem blízké standardní řadě, byly vyčleněny jako samostatná část I. typu.

Hlavním charakteristickým znakem atypické řady (I.c; obr. 5) je pes, který již není vyobrazen v běhu jakožto lovecký honící pes. Slovo „atypická“ v pojmenování řady zde proto vyjadřuje především skutečnost, že vyobrazení psa je v jiné než tzv. standardní pozici. Proto sem bude možné zařazovat všechny ostatní motivy a polohy psa. Tato držadla byla s největší pravděpodobností vyráběna na zakázku motivějších zákazníků. Svědčí pro to především absence většího počtu exemplářů a obvykle jejich větší zdobnost. Nápadná je hlavně podobnost tří držadel typu I.c A. Tělo zvířete je zde celkově robustní, s ocasem kulovitěho tvaru, stojí s mírně pokrčenými nohama, které bývají předsazeny a realisticky ztvárňují oba přední i zadní běhy a předlohou mu byla patrně některá společenská plemena psa.

Typ I.a A1 – Držadlo širokého průřezu znázorňující plastiku loveckého psa v běhu, s doširoka rozevřenými nohama na mírně prohnuté kolébkovité podložce, k hlavě stočeným užším ohonem a naznačenými genitáliemi. Hlava s velkým, dolů splývajícím uchem, pootvřenou tlamou a neplastickým rytým okem. Obojek na krku, který je vyobrazen na ostatních variantách psa, pravděpodobně chybí, místo něj je nařasená kůže skládající se zde ze tří záhybů. Na trupu je vyobrazena srst několika řadami vyrytých obloučků. Držadlo vyrobeno metodou lití na ztracený vosk. Tento typ znám zatím pouze v jediném zdokumentovaném exempláři, další kus je patrně uložen v libereckém muzeu, jeho dokumentace však nebyla umožněna (podle nekvalitní fotografie v novinovém článku má pes na krku nařasenou kůži pouze se dvěma záhyby).

Typ I.a A2 – Držadlo širokého průřezu tvarově blízké předchozí variantě. Zobrazuje plastiku loveckého psa v běhu, s doširoka rozevřenými nohama, které stojí samostatně na dvou krátkých podložkách. Protáhlá hlava s dolů splývajícím uchem a neplasticky znázorněným okem a zavřenou tlamou. Na krku široký obojek, ohon krátký, směřující šikmo od těla nahoru, tupě ukončený a tělo bez srsti. Tento typ je znám zatím ve dvou exemplářích, které byly nezávisle na sobě nalezeny nedaleko od sebe. Držadlo vyrobeno metodou lití na ztracený vosk.

Typ I.a B1 – Menší držadlo širokého průřezu zobrazuje plastiku loveckého psa v běhu, s doširoka rozevřenými nohama a malým, nahoru (od hlavy) směřujícím ohonem bez srsti, zužujícím se do tupé špice. Pes stojí na mírně prohnuté kolébkovité podložce. Hlava se směrem k čumáku plynule zužuje a je s velkým, dolů splývajícím uchem a málo zřetelným okem a tlamou. Detaily mělké a nečitelné. Vpředu prochází otvor pro nýt přední tlapou, zadní otvor již prochází klasicky podložkou za tlapou. Tento typ je zatím znám ve dvou exemplářích. Držadlo vyrobeno metodou lití na ztracený vosk.

Typ I.a C1 – Držadlo širokého průřezu znázorňující plastiku loveckého psa v běhu, s doširoka rozevřenými nohama a k hlavě stočeným osrstěným širokým ohonem. Pes stojí na mírně prohnuté kolébkovité podložce, která má zespodu podélný žlábk. Celkovým provedením detailů je motiv psa odlišný od ostatních variant standardní řady. Morda se zužuje do tupé špice, zavřená tlama, méně zřetelné uši, oválné ryté oči. Obojek vyznačen třemi plastickými pásy. Obvod psa je na vrchní části hlavy, těla, ohonu i zadních nohou ozdoben silnými linkami vyznačenou srstí, menšími linkami je znázorněna srst po stranách těla. Tento typ je dosud znám pouze v jediném exempláři a svým celkovým provedením víceméně nezapadá do řady ostatních držadel. Držadlo má kovově šedé zbarvení, způsobené vysokým podílem olova v kovu (viz metalografický rozbor) a zatím jako jedině je vyrobeno z bronzou metodou lití na ztracený vosk.

Typ I.a D1 – Poslední z řady držadel širokého průřezu znázorňující plastiku loveckého psa v běhu, s doširoka rozevřenými nohama a k hlavě stočeným osrstěným širokým ohonem. Pes stojí na mírně prohnuté kolébkovité podložce. Pečlivě zhotovené plastické detaily vyobrazují hlavu, skládající se z velkého, dolů splývajícího ucha, oka, zpravidla s naznačeným spodním i horním víčkem, tlamy a někdy i s čenichem, naznačeným dvěma důlky. Detailně je rovněž ztvárněn široký obojek a srst, někdy jsou naznačeny genitálie. Držadlo je vyrobeno metodou lití na ztracený vosk.

Chronologicky typ I.a D1 uzavírá řadu standardních držadel s vyobrazením psa vyrobených metodou lití na ztracený vosk. Toto držadlo se vyskytuje ve velmi omezeném počtu kusů, proto lze předpokládat, že se stále ještě jednalo o výrobu v malých sériích, čemuž odpovídají drobné odchylky v provedení u jednotlivých exemplářů. Následující varianty, které jsou však tvarově velmi podobné, se již vyskytují v mnoha desítkách kusů, a dokládají tak přechod na výrobu ve velkém, která zároveň předpokládá zefektivnění výroby změnou způsobu odlévání.

Téměř všechna držadla následujících typů vykazují mnoho nepatrných odchylek v detailním provedení a velikosti. Většinu těchto rozdílů lze těžko popsat a jsou patrné jen při podrobném porovnávání více kusů. Hlava bývá v některých případech širší a kratší, jindy užší a protáhlá. Také celkový tvar těla a detailů vykazují mnoho odchylek od širokého po úzký pas, tvar a výzdobu obojku atd. Protože je těchto drobných variací mnoho a bylo by obtížné popsat všechny jejich kombinace, bylo zatím vyčleněno

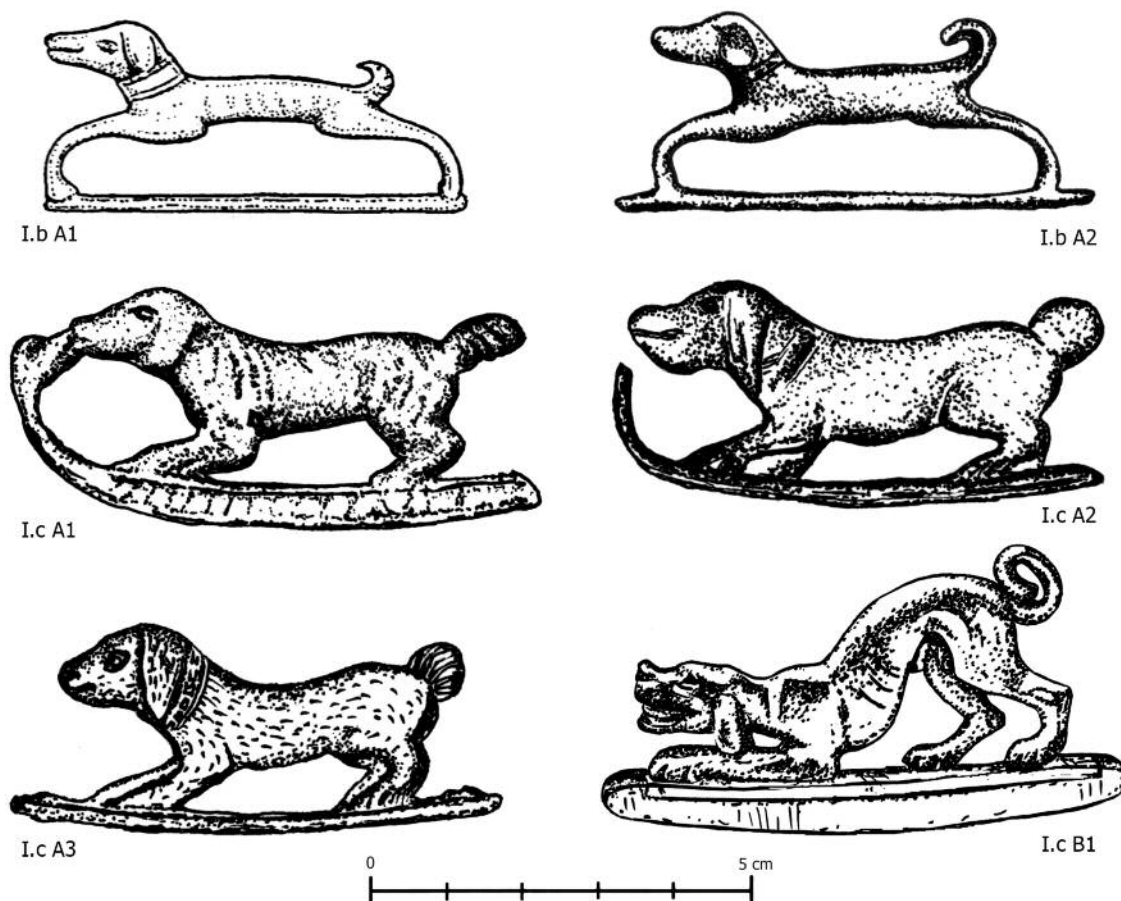

Obr. 5. Typologie držadel s motivem psa – stylizovaná a atypická řada

jen několik variant, potvrzených buď větším počtem exemplářů nebo s výrazně odlišnými znaky. Mnohé exempláře jsou ve špatném nálezovém stavu, což by při dělení na další podvarianty znemožnilo správné zařazení. Proto jsou zatím všechny ostatní nevyčleněné drobné variace zahrnuty do následujícího typu I.a D2, ke kterému mají nejbliže. Je předpoklad, že při pokračování výzkumu a podchycení dalších nálezů držadel bude možno vyselektovat další podvarianty. Všechna následující držadla standardní řady jsou vyrobena metodou lití do pískové formy.

Typ I.a D2 – Oproti předchozím typům méně robustní držadlo s úzkým průřezem. Zobrazuje loveckého psa v běhu, s doširoka rozevřenými nohama a k hlavě stočeným osrstěným širokým ohonem. Pes stojí na mírně prohnuté podložce. Detaily bývají rovněž pečlivě zhotovené a plasticky vyobrazují hlavu skládající se z velkého, dolů splývajícího ucha, oka a tlamy. Někdy jsou zřetelná i oční víčka a čenich. Detailně je rovněž ztvárněný široký obojek, prsty na nohou a srst, která však často chybí, nebo je opotřebením vyhlazená. Tento typ se vyskytuje nejhojněji, je znám v mnoha desítkách exemplářů.

Typ I.a D3 – Držadlo úzkého průřezu znázorňující plastiku loveckého psa v běhu, s doširoka rozevřenými nohama a k hlavě mírně stočeným širším osrstěným ohonem. Detaily jsou zde méně plastické, většinou ryté tenkými linkami. Hlava se zavřenou tlamou, spíše kruhovým okem a dolů splývajícím uchem. Obojek tvoří široký pás, rozdělený rytou výzdobou na dva úzké pruhy na krajích a uprostřed široký pruh s rytými kroužky v jedné řadě. U tohoto typu se motiv obojku nemění. Na těle psa je vyznačena srst rytými podélnými linkami a příčnými linkami znázorňujícími chlupy na ohonu. Některé exempláře bývají značně ohlazené a proto je srst nezřetelná nebo úplně chybí. Tento typ se vyskytuje poměrně hojně. Držadlo je vyrobeno metodou lití do pískové formy.

Typ I.a E1 – Držadlo úzkého průřezu a drobného vzhledu již nezobrazuje loveckého psa v běhu, ale spíše „hravého“ poskakujícího psa. Nohy již nejsou široce rozevřené v běhu, malá hlava s dolů splývajícím uchem, zřetelnou tlamou a okem, širokým obojkem, úzkým pasem a dlouhým, nahoru směřujícím ohonem, jehož konec se stáčí zpět. Pes stojí na mírně prohnuté podložce. Tento typ je zatím znám jen v jediném exempláři. Držadlo je vyrobeno metodou lití do pískové formy.

Typ I.b A1 – Malé držadlo neznámého průřezu zobrazuje stylizovanou plastiku psa se stylizovaně postavenými nohama, prohnutými do širokého oblouku a k hlavě stočeným malým osrstěným úzkým ohonem. Pes stojí, na

rozdíl od držadel standardní řady, na rovné podložce. Hlava se zavřenou tlamou, plastickým okem a dolů splývajícím uchem. Široký obojek se skládá ze dvou vnějších úzkých pásků a středního širokého pásku bez další výzdoby. Nohy psa jsou vně obloukovitě prohnuté. Držadlo je známo pouze v jediném exempláři z perokresby v literatuře (*Hołubowicz – Hołubowicz 1952*) bez přesnějších metrologických údajů a dostatečného obrazového materiálu, není ho proto možné podrobit bližšímu studiu ani stanovit způsob odlévání.

Typ I.b A2 – Držadlo úzkého profilu zobrazuje stylizovanou plastiku psa se stylizovaně postavenými nohama, prohnutými do širokého oblouku, stojícího opět na rovné podložce. Hlava téměř bez detailů, znatelné pouze oválné dolů svěřené uši. Obojek tvořený pouze jedním úzkým proužkem. Ohon stočený obloukem k hlavě. Tělo bez srsti. Tento typ je zatím znám jen v jediném exempláři z nálezů v Polsku. Držadlo je vyrobeno metodou lití do pískové formy.

Typ I.c A1 – Masivní atypické držadlo širokého průřezu znázorňující plastiku psa s mírně pokrčenými nohama, stojícího na vyšší podložce, vpředu se obloukem zdvihající a zužující se do tvaru hadího těla a hlavy. Pes i had se dotýkají tlamou (jsou do sebe zakousnutí). Hlava hada má plasticky ztvárněné oči i tlamu. Velká psí hlava s dolů splývajícím uchem, okem a tlamou. Ochlupený ohon směřuje od těla vzad, srst naznačena mělkými jamkami. Podstavec je ze stran zdobený kostičkami mezi dvěma podélnými lištami. Přední otvor pro nýt se nachází v zaoblené části podstavce pod hlavou hada, zadní otvor je na konci podložky. Tento typ je zatím znám jen v jediném exempláři. Držadlo vyrobeno metodou lití na ztracený vosk.

Typ I.c A2 – Držadlo úzkého průřezu a atypického provedení zobrazující plastiku stojícího, snad mírně pokrčeného psa mohutného vzezření. Velká široká hlava s dlouhým dolů splývajícím uchem, okem a tlamou s visícím podbradkem. Na krku poměrně úzký obojek, ohon kulovitěho tvaru, nohy mírně skrčené, přední dva běhy předsazené vedle sebe, zadní již splývají v jednu nohu. Pes stojí na lyžovité podložce. Přední otvor pro nýt se nachází na konci nahoru zaoblené části podložky, zadní otvor je na konci podložky. Tento typ je zatím znám pouze v jediném exempláři. Držadlo vyrobeno metodou lití do pískové formy.

Typ I.c A3 – Ozdobené držadlo úzkého průřezu a atypického provedení zobrazující plastiku stojícího, snad mírně pokrčeného psa mohutného vzezření. Velká široká, ale krátká hlava se špičatým dolů splývajícím uchem, velkým okem, tlamou a čenichem. Na krku ozdobný obojek, srst po celém těle včetně hlavy, osrstěný ohon kulovitěho tvaru. Přední i zadní nohy mírně pokrčené a předsazené vedle sebe. Pes stojí na mírně prohnuté podložce. Tento typ je zatím znám pouze v jediném exempláři. Držadlo vyrobeno metodou lití do pískové formy.

Typ I.c B1 – Držadlo neznámého (pravděpodobně však širokého) průřezu zobrazující plastiku loveckého psa v přikrčené (napůl ležící) poloze. Velká hlava s propracovanými detaily s otevřenou tlamou s jazykem, očima, velkým čenichem a dlouhými ušima splývajícími až na pokrčené přední nohy. Obojek na krku chybí, tělo psa je prohnuté, zadní část těla vzpřímená, zadní nohy předsazené levá před pravou, dlouhý úzký ohon stočený do oválu tvoří oko. Na nohou detailně zobrazené jednotlivé prsty. Celkově má pes radostné, hravé vzezření. Podložka je jen mírně vně prohnutá, způsob jejího uchycení na ocílku není zřejmý. Držadlo známo pouze z fotografie na internetu a z perokresby u J. Petráně (1995). Způsob odlévání zatím nebylo možné zjistit.

II. Lev

Držadla s plasticky ztvárněným lvem jsou druhým nejčastěji se vyskytujícím motivem (*obr. 6*). I zde je patrná různorodost provedení, není však již tak hojná jako u držadel se psem. Hlavní motiv je v podstatě beze změn stejný, znázorňuje lva s nataženými předními a pokrčenými zadními nohama, jako by byl lev připraven ke skoku nebo snad v běhu. Liší se pak již jen detaily, jako je provedení hřívky a ocasu.

Typ II. A1 – Držadlo širokého průřezu znázorňující plastiku lva. Hlava s otevřenou tlamou a vyplazeným jazykem, okem a uchem navazuje na rozevlátou hřívku, spadající až na přední nohy. Ohon tvoří na zadku lva smyčku (oko k zavěšení), dále se stáčí zpět k tělu a končí pod břichem. Plastický reliéf části ohonu, přimknutého k trupu, je zhotoven pouze z levé strany plastiky zvířete, z pravé strany je vidět kromě smyčky na zadku, jen chomáč chlupů na konci ohonu pod břichem. Lev stojí na nezvykle nízkém plátku podložky. Celkové provedení lva je dokonale plasticky provedené do detailů, např. jednotlivé prsty na nohou. Toto držadlo je málo se vyskytujícím typem. Vyrobeno metodou lití na ztracený vosk.

Typ II. A2 – Držadlo úzkého průřezu znázorňující plastiku lva. Hlava s pootevřenou tlamou a vyplazeným jazykem, širokým miskovitým uchem a kruhovým okem. Hřívka zde již není ztvárněna plasticky, nýbrž je vyznačena podélnými linkami, od hlavy k tělu paprskovitě se rozšiřujícími. Ohon tvoří na zadku smyčku (oko k zavěšení), dále se stáčí zpět k tělu a končí na břiše. Plastický reliéf části ohonu, přimknutého k trupu, je zhotoven pouze z levé strany plastiky zvířete, z pravé strany je vidět jen smyčka na zadku. Toto držadlo je málo se vyskytujícím typem. Vyrobeno metodou lití do pískové formy. Motiv lva je někdy nesprávně zaměňován za opici.

Typ II. A3 – Držadlo úzkého průřezu znázorňující plastiku lva podobné předchozímu typu. Hlava s pootevřenou tlamou a vyplazeným jazykem, širokým miskovitým uchem a kruhovým okem. Hřívka zde již není ztvárněna plasticky, nýbrž je vyznačena podélnými linkami, od hlavy k tělu paprskovitě se rozšiřujícími. Ohon se na pravé straně stáčí obloukem přes stehno nahoru ke hřbetu a pokračuje na levé straně dolů kolem pasu. Tento typ je zatím znám pouze v jediném exempláři. Držadlo vyrobeno metodou lití do pískové formy.

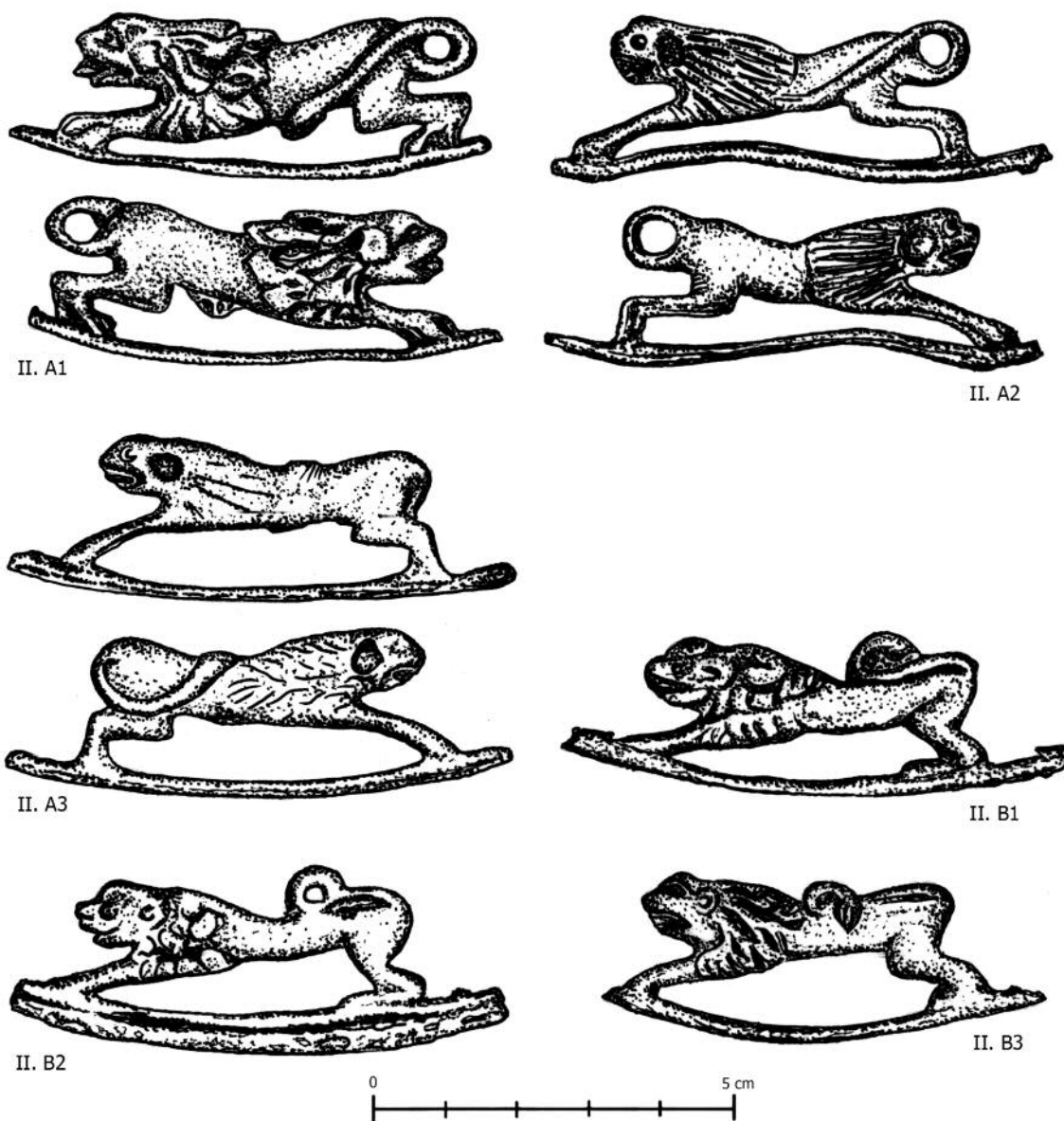

Obr. 6. Typologie držadel s motivem lva

Typ II. B1 – Držadlo úzkého průřezu znázorňující plastiku lva. Hlava s otevřenou tlamou a vyplazeným jazykem, okem a uchem navazuje na rozevlátou plastickou hřívu, spadající až na přední nohy. Ohon je těsně přimknutý ke hřbetu a poté se stáčí malým obloukem zpět. Smyčka ohonu je však vyplněna materiálem, a není tak průchozí (oko na zavěšení chybí). Toto držadlo je nejčastěji se vyskytujícím typem lva. Vyrobeno metodou lití do pískové formy.

Typ II. B2 – Držadlo úzkého průřezu znázorňující plastiku lva. Malá hlava s otevřenou tlamou a vyplazeným jazykem, mělkým okem a uchem, navazuje na rozevlátou, rytou hřívu, spadající až na přední nohy. Ohon je těsně přimknutý ke hřbetu a poté se stáčí malým obloukem zpět. Smyčka ohonu tvoří malé očko k zavěšení. Toto držadlo se vyskytuje celkem často. Vyrobeno metodou lití do pískové formy.

Typ II. B3 – Držadlo úzkého průřezu znázorňující plastiku lva. Malá hlava s otevřenou tlamou a vyplazeným jazykem, okem a uchem navazuje na rozevlátou, mělce plastickou hřívu, spadající až na přední nohy. Ohon je těsně přimknutý ke hřbetu a stáčí se malým obloukem zpět, chomáč chlupů na konci ohonu je přehozen přes hřbet a je viditelný z obou stran. Toto držadlo je méně se vyskytujícím typem. Vyrobeno metodou lití do pískové formy.

III. Kůň

Držadlo zobrazující plastiku koně je méně často se vyskytujícím motivem (obr. 7). Dosud jsou známy pouze tři varianty vyobrazení koně, existence atypické řady není zatím potvrzena.

Typ III. A1 – Držadlo úzkého průřezu znázorňuje plastiku koně v běhu s doširoka rozevřenými nohama. Hlava se zavřenou tlamou, oči patrně chybí, na vrchu hlavy malé ucho. Na krku hřívá, dlouhý ohon spadá až na nohy. Sedlo i ohlávka, které jsou vyobrazeny na následujících typech, chybí. Tento typ je zatím znám ve dvou exemplářích. Držadlo je vyrobeno metodou lití do pískové formy.

Typ III. B1 – Držadlo úzkého průřezu znázorňuje plastiku koně v běhu s doširoka rozevřenými nohama. Hlava je opatřena ohlávku, tlama nezřetelná, oko chybí, špičaté ucho na vrcholu hlavy. Na krku je mělce plastická hřívá, na hřbetě sedlo s popruhem vedoucím pod břicho. Ohon kulovitěho tvaru s čárkami naznačenými žíněmi. Toto držadlo se v rámci III. typu vyskytuje nejčastěji, přesto je dosud autorovi známo jen 7 kusů. Držadlo je vyrobeno metodou lití do pískové formy.

Typ III. B2 – Držadlo úzkého průřezu, svým zpracováním je téměř totožné jako předchozí typ, veškeré detaily však nejsou plastické, ale ryté. Plastika koně v běhu s doširoka rozevřenými nohama. Hlava je opatřena ohlávku, rytá tlama a kruhové nebo oválné oko, oválné ucho na vrchu hlavy. Na krku hřívá, na hřbetě sedlo s popruhem vedoucím pod břicho. Ohon kulovitěho, oproti předchozímu typu, více protáhlého tvaru, s čárkami naznačenými žíněmi. Tento typ je znám zatím ve dvou exemplářích. Držadlo je vyrobeno metodou lití do pískové formy.

IV. Had

Držadlo zobrazující plastiku hada, jehož tělo je stočeno do osmičky, je málo se vyskytujícím motivem, známým pouze v několika exemplářích. Had je téměř prost jakýchkoli detailů.

Typ IV. A1 – Držadlo úzkého průřezu znázorňující plastiku hada stočeného do osmičky. Malá hlava navazuje na konec ocasu a tvoří tak třetí uzavřený kruh. Tělo hada je téměř nezřetelně mělce šrafováno příčnými čarami. Tento typ je zatím znám pouze ve třech exemplářích. Držadlo vyrobeno metodou lití do pískové formy.

Typ IV. A2 – Držadlo úzkého průřezu a menších rozměrů znázorňující plastiku hada stočeného do osmičky, tvořené dvěma propletenými kruhy. Větší hlava směřuje šikmo vzhůru, ocas je kratší a již se nedotýká hlavy, jako je tomu u předchozího typu. Třetí kruh tak není dokončen. Tělo je hladké bez zdobení. Tento typ je zatím znám pouze v jediném exempláři. Držadlo vyrobeno metodou lití do pískové formy.

V. Pták

Typ V. A1 – Držadlo úzkého průřezu znázorňující plastiku ptáka na prohnuté podložce, již se dotýká zobákem, oběma nohama a ocasními pery. Hlava s malým kruhovým okem a linkou rozděleným zobákem, na krku, křídlech a břiše naznačeno peří. Tento typ je zatím znám pouze ve dvou exemplářích. Držadlo vyrobeno metodou lití do pískové formy.

VI. Koza

Typ VI. A1 – Držadlo úzkého průřezu znázorňující plastiku kozy v běhu s doširoka rozevřenými nohama. Hlava téměř bez detailů, pouze naznačeno mělké oko, ucho a rohy (pod krustou patiny lze tušit malý náznak tlamy). Ohon nepatrný, tělo rovněž bez detailů. Toto držadlo je známo pouze v jediném exempláři ze Slovenska (podle neověřeného zdroje pochází další nález kozy z Šumavy). Držadlo vyrobeno metodou lití do pískové formy.

VI. Zajíc

Typ VII. A1 – Držadlo úzkého průřezu znázorňující plastiku zajíce v běhu s doširoka rozevřenými nohama. Hlava s krátkou rýhou vyznačenou tlamou, větším oválným rytým okem a profilovaným plastickým uchem vzadu na hlavě s oboustranným reliéfem. Krátké štíhlé tělo ukončeno malým špičatým ohonem. Fyzicky je držadlo zatím známo pouze v jediném exempláři (podle nepotvrzených informací existuje minimálně jeden další kus neznámého původu i uložení). Držadlo vyrobeno metodou lití do pískové formy.

VIII. Beran

Typ VIII. A1 – Držadlo úzkého průřezu znázorňující plastiku berana stojícího na téměř rovné podložce. Plastika zhotovena s veškerými anatomickými detaily. Hlava se zatočenými žlábkovanými rohy, oválné oči, pootevřená tlama, nozdry a bradka. Celé tělo pokryto srstí včetně nepatrného ohonu. Každá noha znázorněna odděleně, mezi nimi naznačeny trsy trávy, pozdvižená pravá přední noha na jednom takovém trsu stojí. Držadlo známo pouze v jediném exempláři z muzea ve Vídni. Odlito pravděpodobně do pískové formy. Podle šedého zbarvení kovu se patrně jedná o bronz s větší příměsí olova jako u typu I.a C1.

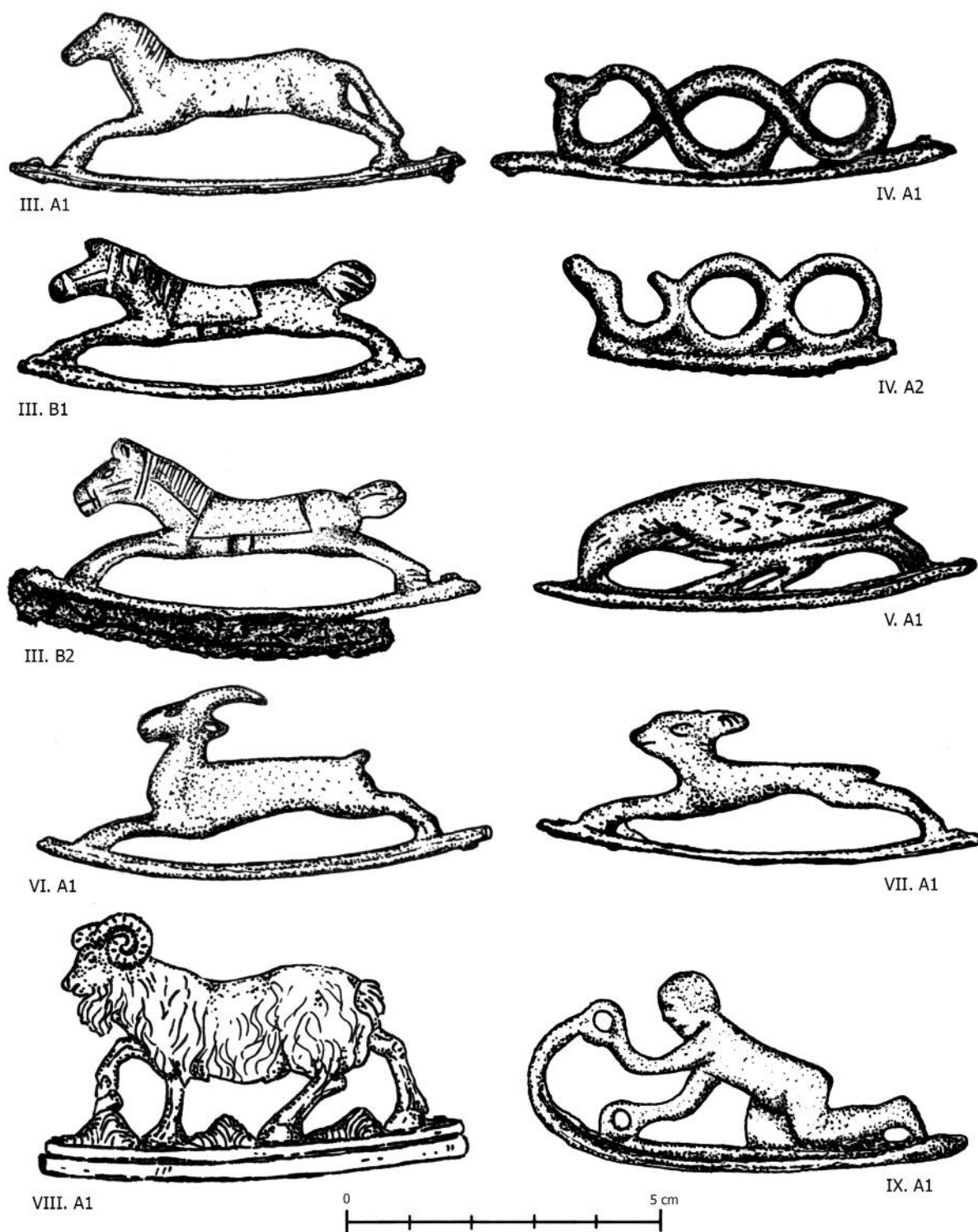

Obr. 7. Typologie ostatních držadel středoevropské skupiny

IX. Lidská postava

Typ IX. A1 - Držadlo úzkého profilu znázorňující klečící postavu muže (chlapce) v předklonu, který v ruce svírá kruhy, spojené s podložkou. Podložka se vpředu zužuje a stáčí obloukem vzhůru. Hlava postavy má mělce provedené detaily obličeje - oči, nos, ústa a uši. Tento typ je zatím znám pouze v jediném exempláři. Držadlo vyrobeno metodou lití do pískové formy.

Východoevropská skupina

I. typ – stylizovaný pes

Držadla tohoto typu jsou obdobou držadel standardní řady středoevropské skupiny, ale pes je zde vyobrazen ve stylizovaném provedení (*obr. 8*). Držadla se stylizovaným psem jsou sice známa i z Polska, jejich fabrika je ovšem zcela odlišná, neboť se týká především nahrazením anatomických detailů těla standardního psa za stylizovanou výzdobu různými linkami a kroužky, na rozdíl od stylizované pozice psa typu I.b středoevropské skupiny. Proto ačkoliv jsou svým motivem blízké středoevropské skupině, byly začleněny do východoevropské skupiny držadel, neboť jejich nálezy známe dosud jen z Ruska a Ukrajiny.

Typ VE I. A1 – Držadlo širokého průřezu, zobrazuje plastiku běžícího psa s doširoka rozevřenými nohama. Hlava je provedena velmi schematicky, morda připomíná spíše kachní zobák. Plastika je bez anatomických detailů, stylizované zdobení je tvořeno jemnými kroužky tvořící písmena O. Na pravé straně jsou tato písmena O naležato, vlevo pod úhlem cca 30°. Nezvykle dlouhý ohon je stočený mírným obloukem zpět směrem k hlavě a výškově ji značně převyšuje. Přes zdeformovanou podložku, u dosud jediného známého exempláře, je zřejmé, že byla původně mírně vně prohnutá. Držadlo vyrobeno metodou lití na ztracený vosk.

Typ VE I. A2 – Držadlo neznámého průřezu zobrazuje plastiku běžícího psa s doširoka rozevřenými nohama. Hlava opět schematická s malým oválným okem, morda připomíná spíše kachní zobák. Plastika rovněž bez anatomických detailů, celé tělo se stylizovanou výzdobou (patrně rytými) malými kroužky v šikmých řadách a mezi nimi šikmými linkami. Na krku naznačený obojek se čtyřmi kroužky ve dvou řadách. Ohon o málo kratší než předchozí varianta, zahnutý obloukem zpět k hlavě. Držadlo dosud známo ve třech exemplářích, které se liší detaily stylizované výzdoby, počet i rozložení kroužků kolísá (kroužky na celé hlavě či neuspořádaně po těle) nebo chybí šikmé linky. V podstatě je každý exemplář originální. Metodu lití nelze zatím stanovit, předpokládá se odlévání do ztracené formy.

Typ VE I. A3 – Držadlo širšího průřezu, zobrazuje plastiku běžícího psa s doširoka rozevřenými nohama. Všechny detaily provedeny stylizovanou výzdobou rytými čarami, kroužky a důlky. Horní okraj hlavy kopíruje rytá linka, pod ní v nejširším místě hlavy oválné oko. Morda opět připomíná kachní zobák. Na krku je stylizovaně provedený obojek ze tří částí, z nich prostřední je nejširší, tvořený rovnými nebo oválnými linkami, mezi nimiž jsou větší a menší kroužky. Tělo zdobeno rytými příčnými čarami, mezi nimiž jsou ryté tečky a krátké čárkování. U dosud známých dvou exemplářů tohoto typu jsou drobné odchylky ve výzdobě (linky tvoří různé široké pruhy, rovné či zaoblené, variabilita ve velikosti kroužků atd.), což svědčí o ručně prováděné výzdobě do voskového modelu. Ohon krátký, příčně zakončený ploškou, není jisté, zda se jedná o odlomení, protože stejné ukončení mají oba kusy. Držadlo vyrobeno metodou lití na ztracený vosk.

II. typ – skupinový motiv

Některá držadla se skupinovým motivem byla již dříve vyobrazena ve starší literatuře (*Petráň 1995*), chybí zde však informace o původu. Výzkumem se nakonec podařilo několik zajímavých variant těchto držadel zdokumentovat ve východní Evropě, analogické nálezy ze střední Evropy dosud chybí. Jak již bylo popsáno výše, liší se tato skupina držadel především uchycením ocílky k držadlu, proto jsou plastiky se skupinovým motivem souhrnně vyčleněny jako samostatný typ východoevropské skupiny (*obr. 8*). Svou shodnou celkovou kompozicí lze u těchto držadel předpokládat společnou fabriku. Určit metodu odlévání těchto držadel je již komplikovanější. Ačkoliv jsou všechny čtyři zde popsané varianty širokého profilu, je u nich při detailním pozorování místy patrná začištěná dělicí rovina obvyklá u odlévání do pískové formy. Z toho lze usuzovat na kombinovanou metodu lití na ztracený vosk do pískové formy.

Typ VE II. A1 – Držadlo širokého profilu, znázorňující malého psa, stojícího (nebo spíše příkrčeného) uprostřed masivní podložky. Pes má hlavu otočenou vpřed, tlama otevřená, velké oválné oči, dolů splývající uši, obojek, srst, krátký vztyčený ohon, příkrčené nohy. Na okrajích podložky jsou dvě psí hlavy na vysokém krku. Hlavy jsou obráceny směrem ven od psa uprostřed. Držadlo zatím známo pouze ve dvou exemplářích.

Typ VE II. A2 – Držadlo širokého profilu, znázorňující malého psa uprostřed podložky. Pes má hlavu otočenu vzad (dívá se za sebe), oči s víčky, tlama, čenich a dolů splývající velké uši. Celkově je pes perfektně anatomicky provedený se všemi detaily – obojek, srst, genitálie, ohon směřuje šikmo dolů a je spojen s podložkou, zadní nohy pokrčeny do sedu. Na okrajích mohutné podložky jsou dvě psí hlavy na vysokém krku, v místě jejich napojení na podložku vystupují směrem šikmo vzhůru křídla. Hlavy jsou obráceny směrem k psovi uprostřed a rovněž mají pečlivě zhotovené detaily – oči, tlamu, čenich, malé uši a srst. Držadlo zatím známo pouze v jediném exempláři.

Typ VE II. B1 – Masivní držadlo širokého profilu, znázorňující husara na koni. Husar sedí v sedle, na hlavě má vysokou vojenskou čepici, přípevněnou popruhem pod krkem, detaily obličejů jsou pouze v náznaku, kabátec plasticky oddělen od kalhot, u levého pasu šavle, v rukou drží otěže, nohy splývají s boky koně. Hlava koně je přimknutá



Obr. 8. Typologie drždlech východoevropské skupiny a atypická drždla

k hrudi, je opatřena ohlávku, na vrchu hlavy malé ucho, vzadu malý kulovitý ohon, nohy rozevřeny v klusu. Na okrajích mírně vně prohnuté masivní podložky psí hlavičky, otočené směrem k husarovi (totožné provedení jako u VE II. A2, pouze bez křídel), s detailně zhotovenými detaily hlavy – tlama, čenich, oči, malé uši, šupinatá srst. Drždlo zatím známo ze dvou exemplářů.

Typ VE II. C1 – Drždlo širokého profilu, znázorňující dva anděly sedící proti sobě na (pravděpodobně) hadím těle s hlavičkou na každém konci drždla. Mezi anděly je (snad vavřínový) věnec, který každý z nich drží levou rukou. Pravá ruka je podél těla. Hlava každého z andělů má naznačené vlasy a obličej a je otočena vpravo. Na zádech mají křídlo, které se dotýká hadích hlav. Nohy andělů jsou nataženy vpřed. Na levé straně každého anděla patrný opasek. Hadí hlavičky jsou s náznakem očí a tlamy, tělo je pokryto šupinami (podobně jako psí hlavičky u drždlech VE II. A2 a C1). Věnec se ve spodní části dotýká hadího těla. Drždlo je dosud známo pouze v jediném exempláři.

Atypická skupina

Do atypické skupiny jsou zařazeny všechny ostatní motivy, které nemají analogii s předchozími typy držadel a u kterých lze předpokládat pouze omezenou sérii výrobků na přání zákazníka či jiný cizí vliv. Dále jsou zde rovněž ocílky nestandardní konstrukce (*obr. 8*).

Atyp I. A1 – Držadlo širokého průřezu a atypického tvaru i celkového provedení a připojení na železnou ocílku znázorňuje ležící postavu lva, na kroužky zdobeném podstavci. Lehce pozvednutá hlava s pootevřenou tlamou, čenichem, okem, malým uchem na vrcholu hlavy, navazuje na širokou hřívu, spadající na přední nohy. Ohon vede pouze z jedné strany pod levou zadní nohou a směřuje obloukem nahoru ke hřbetu. Podstavec držadla těsně navazuje na vysoký plátek železné ocílky. Tento pevný spoj byl vytvořen odlišným držadla od vybrání na ocílce, která byla součástí formy. Tento typ je zatím znám pouze v jediném exempláři.

Atyp II. A1 – Držadlo širšího průřezu a atypického tvaru i provedení je tvořeno lidskou postavou zobrazující „plavce v plavkách“ v ležící poloze, levá ruka předpažena před hlavou, pravá pokrčena před tělem, nohy bez chodidel v natažené poloze. Hlava s naznačenými vlasy, ušima i obličejem. Ke spodnímu konci nohou je přiletován plechový pásek, který končí na okraji ocílky a který sloužil k přidržení hubky nebo práchna u ocílky. V úrovni pasu na postavu navazuje plochý úchyt s otvorem, ke kterému je přinýtována masivní ocílka lyžovitého tvaru. Ocílka je k držadlu připevněna volně a je pohyblivá. Tento typ ocílky je znám zatím pouze v jednom exempláři, další dvě jsou otištěny v encyklopedii H. Kraemer (1903).

Do typologie je nutno dále zařadit i některé další detaily a části držadel, které mají souvislost např. s metodou lití při výrobě (průřez podložky), je podle nich možné vysledovat jistý vývoj, kterým detaily procházely (tvar ohonu u lva), nebo různé zpracování některých detailů (obojek a srst u psa, hříva u lva, detaily hlavy atd.). Plastický reliéf většiny detailů je u některých typů doplněn rytou linkou, která byla vytvořena ještě před vlastním litím konečného výrobku. Nejčastěji to bývá srst u psa, hříva u jedné varianty lva a některé detaily hlavy. Popisu všech těchto rozdílů se však v této studii nebudeme nyní věnovat, budou popsány až později v dalších dodatcích studie, kde budou pečlivěji podrobeny zkoumání hlavně držadla typu I.a D2.

Pozornost zde budeme prozatím věnovat jen různému provedení obojku u držadel s motivem psa, jehož přesná specifikace je však ve většině případech nemožná, a to buď z důvodu naprosté nečitelnosti reliéfu obojku, nebo pro mnohdy nedokonalé odlití, kdy si lze ve zdobení prostředního pásku představit různé tvary. Přesto však bylo možné na základě několika desítek čitelných obojků vytvořit jednoduchou typologii, která bude využita zejména při popisu držadel s motivem psa v katalogu náleží. V dalším pokračujícím bádání lze předpokládat, že i na základě typologie provedení obojků bude možné rozřadit širokou skupinu držadel I.a D2 na další podvarianty.

Typologie obojků

Obojek se skládá zpravidla ze tří plasticky provedených pásků, z nichž krajní jsou užší a hladké, vnitřní pásek bývá většinou širší a je tvořen reliéfem geometrických tvarů jako jsou čtverečky, obdélníčky, kroužky, oválky, trojúhelníky atd. (*obr. 9*). Některé obojky jsou však zdobené pouze rytým ornamentem na jednolitěm plochém pásku, který je teprve tímto rytím rozdělen na tři části. Obecně způsob zhotovení obojku částečně koresponduje s relativní chronologií držadel s motivem psa a potvrzuje jejich vývoj v čase. Typologie obojků byla prozatím stanovena jen pro držadla typu I.a standardní řady, pro ostatní držadla I. typu to pro jejich malý výskyt nemá v současné době význam.

Typ I.a – „Obojek“ u držadla typu I.a A1. Zda se jedná o klasický obojek, nebo jen jakousi našasenou kůži za krkem, jak je to popsáno u popisu tohoto držadla, není zatím jisté. U jediného prozkoumaného exempláře „obojek“ nevede pod krkem psa, ale končí zhruba ve 2/3 krku. Hladká spodní část krku však vykazuje stopy ohlazení nebo snad i záměrného zbroušení, takže s určitostí zatím nelze vyslovit žádný závěr. Na středním pásku „obojku“ jsou z jedné strany vidět nepatrné slabé rýžky, které tento pruh dělí na malé čtverečky. Krajní pásky jsou patrně hladké.

Typ II – Obojek skládající se ze tří (typ II.a) nebo dvou (typ II.b) plasticky provedených hladkých pásků. Typ obojku II.a je charakteristický pro držadla I.a A2, I.a C1, I.a D1 a u některých exemplářů I.a D2. Stejný typ obojku u držadel I.a D1 a D2 opět dokládá plynulý přechod výroby stejného motivu vyobrazení psa od metody lití na ztracený vosk k odlévání do pískové formy. Obojek II.a se však vyskytuje jen u malého procenta držadel I.a D2 a později s masovější výrobou dochází k větší variabilitě zdobení obojků. Obojek II.b se zatím vyskytuje jen u držadel I.a B1 a I.a E1.

Typ III – Obojky skládající se opět ze tří plasticky provedených pásků, z nichž krajní dva bývají užší a hladké a střední pás je tvořen reliéfem geometrických tvarů, jako jsou čtverečky (typ III.a), obdélníčky (typ III.b), šikmé obdélníčky (typ III.c), kulaté pukličky (typ III.d), oválky (typ III.e) a výjimečně dokonce i trojúhelníčky (typ III.f). Tyto varianty obojku se zatím vyskytují pouze u držadel I.a D2. Výše již bylo popsáno, že jsou některé obojky značně otřelé nebo i nekvalitně či ledabyle odlité, a není pak možné poznat jaký geometrický tvar střední pásek tvoří, často

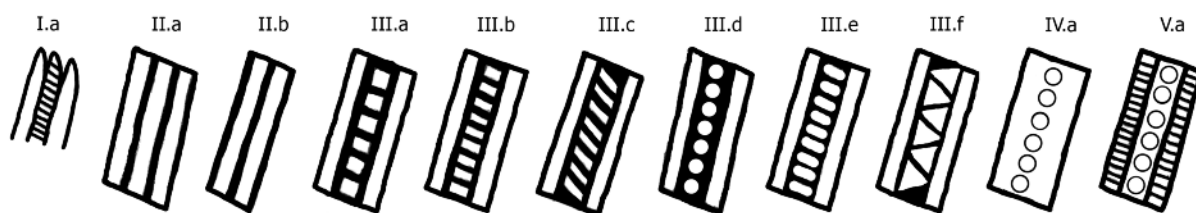

Obr. 9. Typologie obojků

jde o špatně popsatelný útvar „šišoidního“ tvaru. Mnohdy se vyskytují dokonce i dvě varianty obojku, každá na jiné straně držadla (např. obdélníčky na jedné a šikmé obdélníčky na druhé straně). To koresponduje se zavedením sériové výroby litím do pískové formy, kdy již držadla nebyla odlévána s takovou pečlivostí a smyslem pro detail jako u držadel litých do ztracené formy. Obojek s prostředním páskem tvořeným trojúhelníčky se zatím vyskytuje jen v jednom případě.

Typ IV.a – Obojek tvořený jediným širokým plastickým páskem, jehož středem prochází řada rytých nerovnoměrných kroužků. Tento typ se zatím vyskytuje pouze u dvou držadel I.a D2.

Typ V.a – Obojek vyskytující se pouze u držadel I.a D3, který je stejně jako další detaily u tohoto vyobrazení psa tvořen rytými linkami. Mírně plasticky vystouplý obojek je linkami rozdělen na tři pásy, z nichž krajní dva mají ještě jemné příčné linkování. Střední pruh je zdoben rytými kroužky. Ryté linky jsou však vcelku mělké, a proto je u mnohých držadel obojek nečitelný.

VÝROBNÍ POSTUPY

Při stanovení základní typologie je v popisu jednotlivých typů kladen důraz na šířku průřezu držadla, podle kterého je lze rozdělit do dvou skupin – na široký a úzký průřez. Obě tyto skupiny pak korespondují s rozdílnými metodami lití a je podle nich možné rovněž stanovit přibližnou chronologii. Pokud přihlídneme k metrologickému měření (viz Metrologie), lze z toho vyvodit, že držadla o šířce (š2) 5 mm a výše byly odlévány na tzv. ztracený vosk (ztracenou formu), kdežto držadla se šířkou (š2) do 4 mm litím do pískové formy. Toto pravidlo se zatím potvrzuje u středoevropské skupiny držadel nacházených na našem území. Některá stylizovaná držadla z východoevropské skupiny litá metodou na ztracený vosk mají průřez (š2) kolem 4 mm.

Držadla s šířkou 5 mm a více mají široký obdélníkový průřez se zaoblenými hranami a celkově působí robustnějším vzhledem (obr. 10a). Větší detaily jsou zhotoveny plně plasticky, drobné detaily však byly u některých typů na model vyryty (oči a srst u I.a A1, oči a morda u I.a A2). Při odborném zkoumání této skupiny držadel p. Němčanským¹ bylo zjištěno, že byly všechny shodně odlity na ztracený vosk. Tento výrobní postup je znám již několik tisíc let, kdy se touto metodou začaly vyrábět první bronzové předměty.

Držadla s šířkou do 4 mm mají úzký průřez s ostrými úhly a zaoblenými hranami (obr. 10b), jsou méně robustní, mnohdy bohatá na detaily, u pozdější sériové výroby však kvalita odlitků klesá, snižuje se gramáž použitého materiálu a detaily se ztrácejí nebo jsou jen v náznacích. Charakteristická je pro tuto skupinu odlitků dělicí rovina, jakožto pozůstatek výroby litím do pískové formy. U pečlivěji začištěných exemplářů je tato dělicí rovina téměř zabroušena, stále je však patrná hlavně na vnitřní straně kolébkové podložky. Mnohdy je konečné začištění provedeno nedůkladně a hlavně v rozích někdy zůstávají otřepy. Vtoková a odvzdušňovací soustava se nacházela na vnější části kolébkové podložky, tato soustava byla při začišťovacích pracích odstraněna a nahrubo zbrušena pilníkem. Šikmé hrubé rýhy po pilníku jsou patrné na většině exemplářů, jen výjimečně je začištění provedeno důkladně, do hladka. Ke spodní části podložky byla přinýtována vlastní ocílka, čili tyto nedostatky nebyly vidět.



Obr. 10. Široký (a) a úzký (b) průřez držadla

¹ Pan Petr Němčanský ze Šaratic (okr. Vyškov), který se již řadu let zabývá kovliječtím a mezi jinými např. odlévá i repliky archeologických artefaktů, měl k dispozici cca 60 ks držadel ocílky, které na základě své odbornosti prohlédl a podle dělicí roviny a dalších znaků stanovil způsob lití, který byl pro jednotlivé exempláře použit. Níže popsané metody lití byly zapsány podle jeho znalostí a zkušeností.

Lití na ztracený vosk

K výrobě odlitku na ztracený vosk (ztracenou formu) bylo zapotřebí voskového modelu, který sloužil pouze na jedno použití. Model byl ručně vymodelován ze včelího vosku, pokud by se však takto modeloval každý budoucí odlitek zvlášť, bylo by to pracné a nepovedlo by se vyrobit identické exempláře, proto bylo efektivnější použití jaderníku (nejdříve dřevěného, později pravděpodobně i zinkového nebo cínového) pro sériovou výrobu identických voskových modelů. Pro výrobu dřevěného jaderníku bylo nutné nejprve vyrobit první kovový odlitek metodou na ztracený vosk.

Ručně vymodelovaný voskový model se opatřil vtokovou soustavou (voskový náletek pro vtok – trychtýřek) a zaformoval do keramické hlíny, která se nechala vyschnout. Poté se forma začala zahřívat, vosk se vytavil a dalším žiháním vznikla vypálená keramická forma. Do ještě horké formy se vtokovým kanálkem nalil roztavený materiál (bronz, mosaz). Po vychladnutí byla forma rozbita, odstraněním vtokové soustavy a následně konečným začištěním vznikl hotový kovový odlitek. U větších dílen, kde se odlévalo sériově, bylo možné tento první odlitek použít jako model pro výrobu jaderníku.

Dřevěný jaderník se skládá ze dvou desek, nejlépe z měkkého lipového dřeva. Nejdříve bylo zapotřebí zajistit obě desky proti posunu pomocí několika vyvrtaných otvorů a následným zajištěním kolíky. Do každé z půlek jaderníku se vyřezaly dutiny podle hrubého tvaru odlitku. Kalibraci konečného tvaru bylo možné nahřátím kovového modelu, jeho uzavřením a stlačením do desek. Model se tak vypálil do dřeva. Stejného účinku mohlo být dosaženo nalisováním odlitku do desek pod tlakem (např. pomocí šroubového lisu). Dlátkem se pak dočistil konečný tvar a vyřezaly jemné detaily a vtoková (případně odvodušňovací) soustava. Pro větší efektivitu sériové výroby bylo možno tímto způsobem vyrobit několik jaderníků nebo do rozměrnějších desek zhotovit více otisků modelu.

Nyní bylo možné vyrábět velký počet voskových modelů. Roztavený vosk se nalil vtokovou soustavou mezi obě desky, zajištěné proti posunu kolíky. Po ztuhnutí vosku se desky oddělily a vtoková soustava či případné otřepy se odřízly. Takto zhotovený model bylo možno dále využít pro lití na ztracený vosk, jak bylo popsáno výše.

Lití do pískové formy

Tento způsob lití umožňoval zefektivnit a tím i zlevnit výrobu držadel, což se ovšem projevilo na snížené kvalitě hotových výrobků. V první fázi lze sice pozorovat držadla s precizně zhotovenými detaily, jejich kvalita však posléze klesá, mnohé exempláře vykazují kazy, jako jsou např. vydroleniny (uvolněné zrnko písku z formy, které se po nalití roztaveného kovu a jeho následném zchladnutí vydrolí z hotového výrobku, v kovu pak vznikne malá dutina), excentricky posunutá dělicí rovina (dutiny v obou částech formy nelicují, což se projeví asymetricky odlitými stranami výrobku) nebo nezačištěné otřepy (vzniklé zatečením roztaveného kovu mezi desky formy).

Pro výrobu pískové formy je zapotřebí vytvořit dva dřevěné rámy opatřené aretačními otvory pro kolíky, které zabraňují posunutí rámu. Model se separuje (např. křídovcem), aby mohl být po vytvoření pískové formy snadno vyjmut bez poškození obtisku v písku. Vytvoření první části formy je možné zhotovit několika způsoby. Model se může vložit do vybraní v pracovní desce tak, že je zanořen pouze po dělicí rovinu. Do přiloženého dřevěného rámu se nasype směs jemného plaveného písku s podílem jílu a vody a tlakem se udusá. Po otočení formy se povrch formy dle potřeby začistí. Další možností je nejprve formovací písek v rámu udusat a poté do něj model po dělicí rovinu zatlačit. Po vytvoření první poloviny formy se její povrch separuje, aby se obě formy nemohly slepit. Vloží se druhý dřevěný rám a zajistí se kolíky proti posunu. Do rámu se opět nasype směs formovacího písku a tlakem se udusá. Po vyschnutí, a tím i vytvrzení se forma rozevře, vytvoří se vtoková (případně i odvodušňovací) soustava, vyjme se model, forma se znovu uzavře, zaaretuje kolíky a nyní je již možno ji zalít roztaveným kovem. Po vychladnutí se forma rozevře, hotový odlitek se vyjme a začistí. Pro sériovou výrobu bylo možno vytvořit několik obtisků ve formovacím rámu a odlévat tak několik výrobků najednou.

Obě předcházející metody je možné kombinovat v tzv. metodě odlévání na ztracený vosk do pískové formy. Postup je obdobný jako u lití do pískové formy, model i vtoková soustava jsou však vytvořeny z vosku a zůstávají součástí formy až do okamžiku, kdy při prvním odlévání nalévaný kov vosk roztaví.

Římské ocílky

Jak již bylo naznačeno výše, nejsou ocílky římské provenience s držadlem spojeny nýtovým spojem, nýbrž je držadlo nalito přímo do vybraní na železné ocílce. Takto byl vytvořen pevný spoj. Materiál ocílky byl při vytváření licí formy součástí této formy. K odlévání mohlo být použito jak metody lití na ztracený vosk, tak i do pískové formy. Pro stanovení konkrétního výrobního postupu odlévání nebyly

k dispozici žádné římské ocílky. Studie vychází pouze ze studia dostupných fotografií těchto ocílek z internetu (takže jejich původ i provenience jsou bez záruky) a z jediného dostupného exempláře tzv. atypické skupiny typu atyp I. A1, který je zhotoven na stejném principu, ačkoli se s největší pravděpodobností o římskou ocílku nejedná.

VÝSKYT DRŽADEL

Pro potřeby studie byla oslovena tuzemská i některá zahraniční muzea s žádostí o poskytnutí informací o držadlech ocílky v muzejních sbírkách. Ze 155 oslovených tuzemských muzeí na žádost reagovalo celkem 85 institucí, v jejichž sbírkách se nachází pouhých 25 exemplářů. Převážná většina držadel je však bez bližších nálezových okolností a byla získána nákupy nebo dary, u některých způsob nabytí není uveden vůbec. Muzea oslovená v zahraničí na výzvu reagovala jen výjimečně, zde se podařilo zdokumentovat pouze jeden exemplář ze Slovenska (ze 34 oslovených muzeí přišla odpověď jen z pěti) a dva z Rakouska. Dalších pět kusů má údajně německé muzeum v Mnichově, zde však jejich zdokumentování brání vysoký poplatek, který muzeum za poskytnutí informací požaduje.

Na základě takto malého počtu držadel podchycených v muzejních sbírkách samozřejmě nebylo možné vyvodit žádné objektivní závěry. Proto se studie primárně opírá především o informace poskytnuté amatérskými hledači z několika zemí Evropy. Pro výzkum výskytu držadel byli detektoráři osloveni prostřednictvím několika hledačských internetových fór, kde autor vystavil výzvu s žádostí o poskytnutí veškerých dostupných informací k nálezům držadel ocílky. Díky ochotě ke spolupráci tak bylo možné zdokumentovat více než 300 nálezů.²

Přestože je monitoring nálezů držadel v Evropě zatížen jistým procentem neobjektivnosti z důvodu technických a především jazykových překážek, přeci jen má jistou vypovídací hodnotu. Už jen samotný fakt, že detektoráři v jednotlivých evropských zemích v podstatě držadla ocílky neznají, je dostatečným dokladem toho, o jak výjimečný nález v zahraničí jde. To nekoresponduje se situací v ČR, kde se držadla nachází velmi často a v podstatě zde každý hledač tento artefakt už zná. Česká hledačská fóra velmi hojně navštěvují i kolegové ze Slovenska, a proto bylo možné díky těmto stykům důkladně prověřit i nálezy držadel zde. Paralelně byla výzva o monitorování nálezů držadel vystavena i přímo na slovenských fórech, přesto výzkum potvrdil, že se zde držadla nacházejí jen sporadicky. Rozdíl v počtu zhlédnutí výzvy na fórech v jednotlivých zemích vykazuje sice značný nepoměr, nicméně je tento počet vždy v rádech několika set detektorářů, kteří by v případě masového rozšíření ocílek s ozdobným držadlem museli tato držadla nacházet podstatně častěji. Monitorování výskytu držadel v Evropě bude i nadále pokračovat, v budoucnu bude zaměřen i na vzdálenější země, takže teprve další výzkum ukáže, jak masivně bylo používání ocílek s držadlem rozšířeno.

Při analýze výskytu nálezů v ČR se budeme zabývat pouze držadly tzv. středoevropské skupiny, neboť žádný zástupce východoevropské skupiny u nás nalezen nebyl a tzv. atypické držadlo známe pouze z jediného tuzemského nálezu. Do níže uvedených tabulek byly zařazeny pouze řádně zaevidované exempláře, které jsou pak podrobněji popsány v katalogu nálezů na konci studie. Z důvodu velkého rozsahu katalogu nálezů byl (na žádost redakce) pro tuto studii sběr dat ukončen již k 30. 9. 2010, evidence dalších nálezů však pokračuje i nadále a bude zveřejněna v pozdějších aktualizacích (jen během následujících šesti měsíců od uzávěrky bylo zdokumentováno dalších několik desítek nálezů a objevilo se i několik nových variant).

Z celkového počtu 343 zaevidovaných držadel ocílky, patří ke středoevropské skupině 329 kusů, z nichž 294 (téměř 90 %) pochází z území ČR. Jak vyplývá z tabulky (*tab. 1*), je nejpoužívanějším motivem držadel plastika psa, který se vyskytuje ve dvou třetinách případů a plastika lva, zastoupená 27,5 %. Všechny ostatní motivy se vyskytují ve velmi omezeném množství a v souhrnu zahrnují jen přibližně 6,5 %. Poměr mezi nálezy v ČR a v ostatních zemích je vzhledem k nízkému počtu nálezů v Evropě zhruba obdobný.

² Výhodou prezentace na hledačském fóru je relativně vysoká návštěvnost, kde autorovu výzvu četlo mnoho set hledačů dané země i dalších okolních států. Pro zajímavost uvedme několik příkladů: ČR – 6100 a 5400 zhlédnutí, Polsko – 5700, Nizozemí a Belgie – 370, Rusko (včetně dalších ruský mluvících států jako Ukrajina, Estonsko, Litva, Lotyšsko) – 735 a 380, Německo a Rakousko – 600, Slovensko – 700 zhlédnutí. Následná diskuze k tématu pak jednoznačně odhalila, že nálezy těchto držadel jsou kromě ČR v ostatních zemích vzácné a většina zúčastněných držadla ocílky ze svých ani jiných nálezů nezná.

SE	celkem		ČR		ostatní země	
	počet	%	počet	%	počet	%
pes	218	66,3	193	65,6	25	71,4
lev	90	27,4	84	28,6	6	17,1
kůň	11	3,3	10	3,4	1	2,9
had	4	1,2	4	1,4	0	0,0
pták	2	0,6	1	0,3	1	2,9
koza	1	0,3	0	0,0	1	2,9
zajíc	1	0,3	1	0,3	0	0,0
beran	1	0,3	0	0,0	1	2,9
lidská p.	1	0,3	1	0,3	0	0,0
celkem	329		294	89,36	35	10,638

Tab. 1. Porovnání výskytu jednotlivých motivů držadel SE skupiny v ČR a v ostatních zemích Evropy

Česká republika

Následující tabulka (tab. 2) vypočítává počet nálezů jednotlivých typů a variant a vzájemný poměr mezi nimi. Kromě několika málo variant, které se vyskytují v hojnějším počtu, je většina dalších typů zcela ojedinělá. Ačkoli se očekává, že u mnohých z nich se časem ještě další exempláře objeví, je vysoce pravděpodobné, že některé typy či varianty byly zhotoveny na objednávku náročnějších zákazníků, a proto byly vyrobeny v omezené sérii, ne-li v jediném vyhotovení.

Jak vyplývá z první mapky, zachycující všechny zdokumentované nálezy držadel středoevropské skupiny na území ČR (mapa 1), je rozložení jednotlivých nálezů vcelku rovnoměrné, pouze místy je možno vyselektovat několik ohnisek většího výskytu. V některých oblastech je výskyt řídkěji rozprostřen po větší ploše, jinde se nálezy koncentrují do úžeji ohraničených oblastí. Prostorem nejhustěji se vyskytujících nálezů držadel je však bezpochyby Českokrumlovsko na jihu Čech a na severu oblast Teplicka, Ústecka a Litoměřicka. Rozložení nálezů častěji se vyskytujících typů je obdobné (další mapy viz fototab. 21). Přestože např. typ I.a D3 je znám pouze z území Čech (na Moravě chybí), máme jeho ojedinělé nálezy ze Slovenska a Polska. U většiny typů držadel, která známe pouze v omezeném množství exemplářů, se jejich koncentrace omezuje spíše na území Čech.

VÝSKYT V EVROPĚ

Západní Evropa

Na území Nizozemí a Belgie byl podchycen pouze jeden nález držadla z provincie Frísko (typ I.a D1). Po vystavení fotografie nálezu na internetovém fóru <http://www.muntenbodenvondsten.nl> nikdo z uživatelů (600 aktivních registrovaných uživatelů) netušil, o jaký předmět se jedná, a o podobném nálezu neví. Rovněž podle ústního sdělení jednoho českého hledače, pobývajících dlouhodobě v Anglii, na jeho dotaz na anglickém hledačském fóru nikdo o nálezech držadel ocílky neví, ani tento předmět nezná.

Na francouzském hledačském fóru <http://www.la-detection.com> jsou prezentována dvě držadla, obě údajně z nálezu z Alsaska, bez dalších nálezových okolností. Jedno držadlo je běžný typ I.a D2, druhé držadlo je pro středoevropský prostor dosud neznámé varianty. Bohužel však není možné se s jeho majitelem spojit a získat lepší fotografie, metrologii ani informace k místu nálezu, proto do studie prozatím nebylo zařazeno, neboť nebylo možné ho objektivně zařadit do typologie. Podle sdělení administrátora fóra se o dalších podobných nálezech z Francie neví. Častým nálezem jsou zde však celocelové ocílky různých variací tvaru lyry.

SE	celkem		ČR		ostatní země	
	počet	%	počet	%	počet	%
I.a A1	1	0,3	1	0,3	0	0,0
I.a A2	2	0,6	2	0,7	0	0,0
I.a B1	2	0,6	2	0,7	0	0,0
I.a C1	1	0,3	1	0,3	0	0,0
I.a D1	9	2,7	6	2,0	3	8,6
I.a D2	173	52,6	157	53,4	16	45,7
I.a D3	23	7,0	20	6,8	3	8,6
I.a E1	1	0,3	1	0,3	0	0,0
I.b A1	1	0,3	0	0,0	1	2,9
I.b A2	1	0,3	0	0,0	1	2,9
I.c A1	1	0,3	1	0,3	0	0,0
I.c A2	1	0,3	1	0,3	0	0,0
I.c A3	1	0,3	1	0,3	0	0,0
I.c B1	1	0,3	0	0,0	1	2,9
II. A1	3	0,9	3	1,0	0	0,0
II. A2	8	2,4	7	2,4	1	2,9
II. A3	2	0,6	2	0,7	0	0,0
II. B1	52	15,8	48	16,3	4	11,4
II. B2	14	4,3	14	4,8	0	0,0
II. B3	11	3,3	10	3,4	1	2,9
III. A1	2	0,6	2	0,7	0	0,0
III. B1	7	2,1	7	2,4	0	0,0
III. B2	2	0,6	1	0,3	1	2,9
IV. A1	3	0,9	3	1,0	0	0,0
IV. A2	1	0,3	1	0,3	0	0,0
V. A1	2	0,6	1	0,3	1	2,9
VI. A1	1	0,3	0	0,0	1	2,9
VII. A1	1	0,3	1	0,3	0	0,0
VIII. A1	1	0,3	0	0,0	1	2,9
IX. A1	1	0,3	1	0,3	0	0,0
celkem	329		294		35	

Tab. 2. Porovnání výskytu nálezů držadel SE skupiny v ČR a v ostatních evropských zemích podle jednotlivých variant

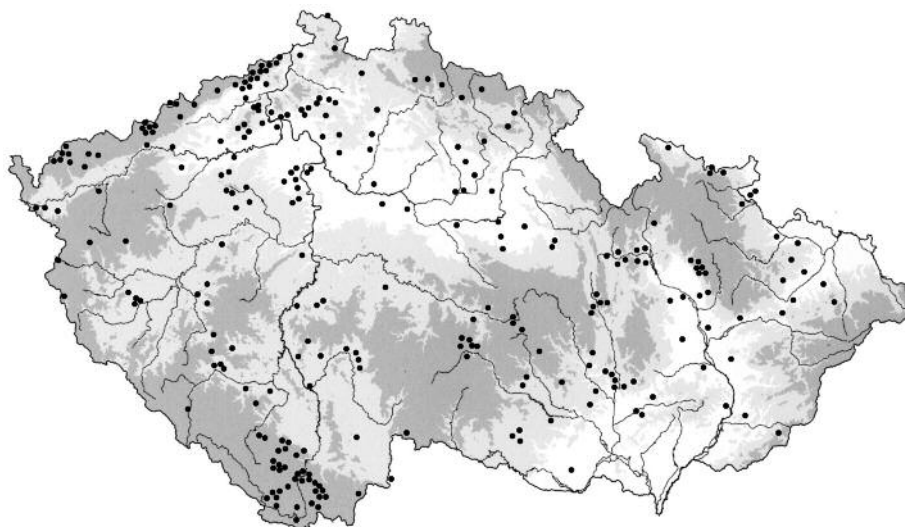

Mapa 1. Česká republika.
Nálezy držadel všech typů.
Podrobnější dělení
viz fototab. 20

Větší množství nálezů držadel v Krušných horách v oblasti mezi Krupkou a Naklěrovem vedlo v minulosti mezi hledači k mylnému názoru, že tato držadla mají francouzský původ a k nám se dostala spolu s napoleonskými vojsky. Takový závěr však nekoresponduje s výskytem držadel ve Francii. Tuto hypotézu rovněž vylučuje např. bojiště na Berezíně (dnešní území Běloruska), kde bylo usmrceno, zraněno nebo zajato na 50 tisíc francouzských vojáků (zdroj internet). Podle ústního sdělení pana J., který se zná s místními amatérskými hledači, je v místě bitvy nacházeno mnoho předmětů z výstroje francouzských vojáků, jako jsou knoflíky s čísly pluků a další vojenské insignie. Při předložení fotografií několika držadel ocílky středoevropské skupiny však tyto nikdo z nich neznal ani neviděl.

Při shrnutí výše uvedeného přehledu nálezů držadel ze západní Evropy je patrné, že se jedná pouze o několik málo jednotlivých náhodných nálezů bez hlubších souvislostí. Dvě ze tří držadel mají analogie s mnohačetnými nálezy v ČR, pouze jedno držadlo je zatím bez analogie. Na základě dosud podchycených držadel v západní Evropě lze proto konstatovat, že se zde podobné ozdobné ocílky nevyrobily a ani ve větším měřítku nepoužívaly.

Střední Evropa

Podle návštěvnosti tématu o držadlech ocílky na polském hledačském internetovém fóru <http://www.poszukiwaniemskarbow.com> lze usuzovat, že je zde detektoring masovou záležitostí (téměř 8 tisíc registrovaných uživatelů), a to i přesto, že je to v Polsku zakázané. I tak se však podařilo získat informace pouze k pěti nálezům držadel, z nichž čtyři pocházejí z nálezů ze Slezského a Dolnoslezského vojvodství, které sousedí s územím České republiky. Dvě držadla (obě typ I.a D2) ze slezského Braciszowa byla nalezena přibližně jen 2,5 km od naší státní hranice nedaleko moravského Krnova (obě tato držadla jsou zanesena do příložených mapek). Jeden dolnoslezský exemplář je ze Sycówa (cca 110 km od české hranice, opět typ I.a D2) a druhý z obce Gliniany (cca 70 km od české hranice) je zatím bez analogie z ČR, jde o držadlo s plastikou psa ve stylizované pozici (typ I.b A2). Páté držadlo (opět typ I.a D2) pochází ze středního Polska z Vojvodství Łódź (cca 210 km od české hranice). Při zdokumentování polských nálezů držadel aktivně spolupracoval i administrátor výše zmíněného serveru, i přes jeho snahu se však více nálezů zjistit nepodařilo. Z literatury (Hołubowicz – Hołubowicz 1952) pak známe další dva dolnoslezské nálezy držadel, z nichž jedno je opět pes stylizované řady (typ I.b A1) a druhé standardní řady (typ I.a D3).

Výčet nálezů z Polska je ve srovnání s nálezy z ČR zanedbatelný. Přestože počet amatérských hledačů v Polsku je poměrně vysoký, jsou zde nálezy držadel ocílky jen výjimečné. Kromě u nás běžného typu I.a D2 a D3 se zde setkáváme s novým zpracováním motivu honičiho loveckého psa, který je zobrazen v nepřirozené stylizované poloze s nohama prohnutýma do širokého oblouku a stojícího na rovné podložce. Stylizované zpracování postoje psa u nás zatím v nálezech chybí, lze se proto domnívat, že se jedná o místní slezskou záležitost. Předlohou pro toto stylizované držadlo byla patrně některá z variant standardní řady, nelze však vyloučit ani vliv držadel s motivem psa se stylizovanou výzdobou východoevropské skupiny. Blízkost nálezů k českému prostoru však hovoří spíše pro první možnost.

O málo lepší situace je v sousedním Slovensku, kde bylo díky absenci jazykové bariéry snadné navázat kontakt s místními hledači, kteří rovněž hojně navštěvují česká fóra. Stav výzkumu výskytu

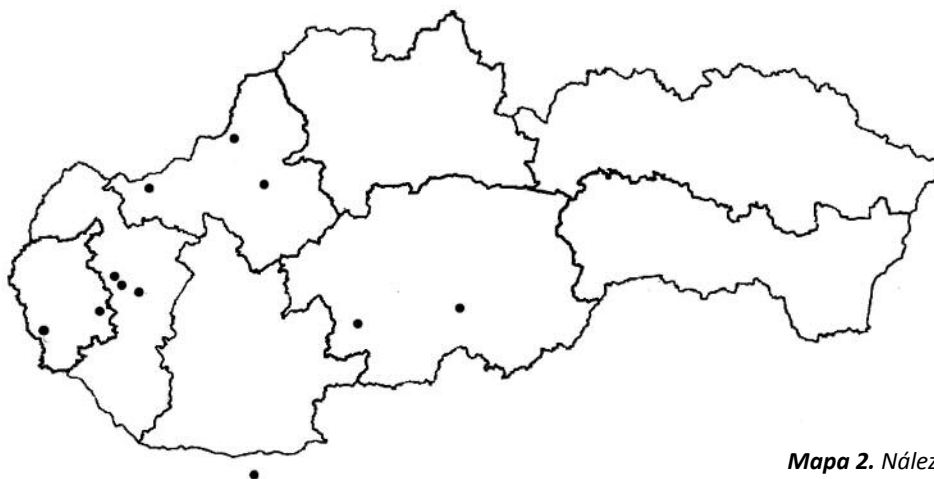

Mapa 2. Nálezy držadel na Slovensku

držadel na Slovensku lze proto srovnat na stejnou úroveň s monitorováním nálezů v České republice. Přesto se zde však podařilo podchytit pouze jedenáct nálezů držadel, z nichž je devět z krajů Trenčínského, Trnavského a Bratislavského na západě Slovenska, které těsně přiléhají nebo jsou nedaleko od současné české hranice. Pouze dva nálezy jsou z kraje Banskobystrického na středním Slovensku. Z východního Slovenska není evidován jediný nález. Pro lepší přehled o výskytu držadel na Slovensku bylo v roce 2009 osloveno 34 místních muzeí, z nichž však bohužel reagovalo pouze pět. Podařilo se tak zdokumentovat jen jedno držadlo ze sbírek SNM v Martině.

Pokud si všechna zdokumentovaná držadla zaneseme do mapy (mapa 2), ukáže se nám, že většina nálezů se soustřeďuje do jihozápadní části Slovenska do max. vzdálenosti 60 km od dnešní státní hranice s ČR. V Bratislavském kraji se jedná o nálezy držadel typu I.a D3 z Bratislavy-Lamace (cca 48 km od hranice ČR) a I.a D2 z Čataje (56 km), v Trnavském kraji typy II. A2 z Moravského Svätého Jána (5 km), II. B3 ze Suché nad Parnou (47 km), I.a D2 z okolí Trnavy (60 km) a jediný exemplář typu VI. A1 z Košolné (45 km). V kraji Trenčínském typy I.a D1 z Púchova (15 km, SNM v Martině), I.a D2 z Čachtic (20 km) a II. B2 z Nitrianského Rudna (40 km). Nejvzdálenější nálezy držadel z Banskobystrického kraje jsou obě typu I.a D2 z obce Ilija (95 km, *Labuda 1999*) a Cinobaňa (136 km).

Na společném internetovém fóru hledačů z německy mluvících zemí byl rovněž zjištěn minimální výskyt nálezů držadel ocílky. Zatímco v Německu bylo možné zdokumentovat pouze jediný nález ze saské obce Rübenau (typ I.a D3) ležící sotva 1 km od české hranice, v Rakousku jsou to tři nálezy, z nichž jeden (typ II. B1) z dolnorakouské obce Breitensee je ve stejné vzdálenosti od naší hranice (oba tyto nálezy jsou zaznamenány v mapkách). Další dvě držadla pocházejí z rakouského Štýrska z okolí Leobenu (okr. Leoben, typ II. B1) a z Zeltwegu (okr. Judenburg, typ I.a D1) a obě nalezl jeden detektorář. Podle reakcí německých a rakouských hledačů jde opět o předmět, který ze svých nálezů neznají. Několik dalších exemplářů se pak nachází v muzeích, jejich zdokumentování je však z nezájmu zdejších institucí prozatím nemožné. Dva kusy by se podle fotografií nalezených na internetu měly nacházet v Kölnisches Stadtmuseum (typy I.a D2 a I.c B1). Další dvě držadla jsou uložena ve Wien Museum (typ I.a D2 a VIII. A1).

Monitorování nálezů držadel v Maďarsku je značně ztíženo kvůli jazykové bariéře. Ačkoli zde byly dva nálezy zaznamenány, nebylo možné získat jejich fotografie ani další nálezové okolnosti. Pouze u jednoho držadla bylo zjištěno, že se jedná o plastiku psa a bylo nalezeno poblíž města Tatabánya nedaleko Komárna (vyznačeno na mapě 2). Z jižní Evropy je zatím znám jen jediný exemplář z Chorvatska (typ II. A2), který popisuje L. Tadin (1979). Pro zajímavost si na tomto místě uvedeme ještě jeden pozoruhodný nález držadla až z daleké Sýrie, který je uložen v archeologickém muzeu v Damašku (Damascus National Museum) a pochází údajně z Huaránu (Bosra, Jižní Sýrie). Držadlo (dle špatné fotografie pravděpodobně typu I.a D2 nebo D3) bylo v expozici muzea zařazeno mezi římské zoomorfnní bronzové plastiky (leden 2010).

Východní Evropa

Většina držadel pocházejících z nálezů z východní Evropy je v porovnání s držadly naší tzv. středoevropské skupiny atypická. Jelikož by bylo problematické tyto motivy do středoevropské skupiny začlenit, byla zvolena schůdnější cesta a vytvořena samostatná tzv. východoevropská skupina. Toto roz-

dělení nekoresponduje jen s územním členěním Evropy, ale rovněž i s odlišným zpracováním např. plastiky psa (se stylizovanou výzdobou), hlavním rozdílem je zde však i jiná celková koncepce některých držadel (kombinovaný motiv), celkové proporce (masivní držadlo i ocílka) a především odlišné připojení ocílky na držadlo.

Mnohé z podchycených exemplářů bylo možné studovat pouze z nedostatečných fotografií na ruském internetu a jejich původ lze podle použitých motivů zařadit do různých kulturních okruhů, které se v minulosti vyskytovaly na území dnešního Ruska. Většinu z těchto atypických držadel nebylo možné pro potřeby a cíle této studie použít. Pozornost autora byla proto soustředěna pouze na držadla stejného nebo podobného motivu, tak jak jsou známy z nálezů ve střední Evropě nebo vyobrazeny ve starší literatuře, a dále takové typy a varianty, kde bylo možné podchytit alespoň torzovitě nálezové okolnosti.

V Rusku se zatím podařilo podchytit pouze jedno držadlo středoevropské skupiny nejběžnějšího typu I.a D2 v Rostovské oblasti. Další tři nálezy již patří k východoevropské skupině. Jedná se o jeden nález stylizovaného psa typu VE – I. A2 z Belgorodské oblasti a dvě držadla skupinového motivu (obě typ VE – II. A1), z nichž jedno je také z Belgorodska a druhé ze Smolenské oblasti. Všechny tyto oblasti se nacházejí v západní, evropské části Ruska.

Podobná situace je i na Ukrajině, kde nález držadla středoevropské skupiny sice chybí, podařilo se zde však podchytit šest nálezů držadel východoevropské skupiny. Ve dvou případech jde o stylizovaného psa, jeden je typu VE – I. A1 z Charkovské oblasti a druhý VE – I. A3 z Poltavské oblasti, které spolu sousedí. Čtyři následující nálezy jsou skupinového motivu, jde o dva exempláře typu VE – II. B1 (Sumská a Vinnycká oblast), VE – II. A2 z Kirovogradské oblasti a VE – II. C1 z Kyjevské oblasti. Při pohledu na mapu Ukrajiny najdeme všechny tyto oblasti ve střední a východní části země.

V Bělorusku se díky kontaktům pana J. s místními amatérskými detektoráři podařilo zjistit, že držadla ocílky středoevropské skupiny nenacházejí a v podstatě je ani neznají. Přesto se však povedlo dva nálezy těchto držadel zdokumentovat. Jde o typ I.a D2 z Hrodenské oblasti a typ II. B1 z Minské oblasti. Dále jsou podchycena dvě držadla východoevropské skupiny, stylizovaný pes typu VE – I. A2 opět z Hrodenské a typ VE – II. A1 z Minské oblasti. Jeden kus držadla ocílky s motivem lva (typ II. B1) popisují rovněž M. Кучинко – Г. Охріменко – В. Савицкіі a pochází z oblasti Chelmu na polsko-ukrajinsko-běloruské hranici, jedná se však o ojedinělý nález. Ve své práci autoři dále popisují několik dalších typů ocílek s držadly, které nezapadají do typologie středoevropské ani dosud specifikované východoevropské skupiny a prozatím jim v této studii nebylo vyčleněno místo. Hlubší pozornost jim bude věnována později v následujícím bádání.

STÁŘÍ A PŮVOD

Otázkou stáří držadel se již zabývalo několik tuzemských i zahraničních autorů, kteří ve svých pracích stanovili různé datování podle nálezových okolností velmi malého množství exemplářů, omezeného často pouze na jeden kus. Z tohoto důvodu vzniklo několik chybných časových zařazení držadel a následně jejich zavádějící opakování při popisu dalších nálezů. Někteří autoři (Kriegler 1929; Tadin 1979; Heymans 1997) řadí tato držadla do římského období a další autoři (Ruttkay 1978; Nekuda 1998; Frolíková 2002) do 12.–13. století. Toto datování však zpochybnili Z. Měřinský a E. Zumpfe (2000) a J. Fröhlich (2000; 2003), kteří se shodně přiklánějí k zařazení držadel do novověku, stejně jako H. Hołubowicz a W. Hołubowicz (1952) a J. Polách (2010). Při podrobném studiu perokreseb držadel, která výše jmenovaní autoři popisovali (shrnutí většiny těchto držadel Měřinský – Zumpfe 2000), a většiny z více než 300 držadel popsaných autorem této studie, lze konstatovat, že se jedná o tvarem i provedením shodné exempláře, jež je proto nutno řadit do stejného časového období.

Chybné časové řazení zoomorfních držadel u nás odstartoval nález plastiky psa ze Mstěnic (Nekuda 1998) z hliníku objektu 168 spolu s raně středověkou keramikou a dvěma esovitými záušnicemi. Již Z. Měřinský a E. Zumpfe (2000) však poukazují na to, že se držadlo do objektu dostalo pravděpodobně jako novověká intruze. U většiny ostatních nálezů jde o ojedinělý nález nebo jsou nálezové okolnosti neznámé. Někteří další autoři (Frolíková 2002) však z chybné datace dále vycházejí při popisu pozdějších nálezů držadel.

Podkladem této studie byl materiál více než 300 držadel nalezených v České republice a několika dalších na Slovensku a v jiných státech Evropy, která autor zdokumentoval během dvouletého výzkumu. Jedná se tudíž o nezanedbatelný a zároveň výjimečný vzorek nálezů jednoho konkrétního užitkového předmětu. Téměř ve všech případech se jedná vždy o náhodný ojedinělý nález držadla z povrchové

vrstvy bez dalších archeologických souvislostí pomocí detektoru kovů. Hloubka, ve které bývají držadla nacházena, se na polích pohybuje do 30 cm, v lesích pak cca do 25 cm. Zpravidla však lesní nálezy pocházejí z hloubky do 15 cm, což je vrstva, ve které se nachází většina novodobých předmětů. Hloubka polních nálezů je z důvodu zemědělských činností pro účely této studie nepodstatná, neboť pocházejí vždy pouze z ornice. Z nedostatku znalosti místních archeologických a historických souvislostí u jednotlivých nálezů a především z časových důvodů se autor těmito souvislostmi nezabýval a přenechává toto odborníkům na příslušných místních archeologických a muzejních pracovištích, pro něž je maximum dostupných informací popsáno v katalogu nálezů.

Velký počet nalezených držadel ocílky a nálezové okolnosti dávají tušit, že datace do římského období či středověku je lichá. Pokud by tyto ocílky byly římské proveniencie, musely by se vzhledem k tomu, jak hojně se nacházejí na území ČR, které bylo až na výjimky za hranicí římského impéria, nacházet na dobytém římském území mnohem častěji než u nás. Jak jsme si však již ukázali, jsou nálezy držadel např. v dnešním Rakousku a Francii více méně sporadické, v Anglii nejsou žádné. Dokládá to i několik zmínek o ocílkách ve starších pramenech:

Ve dvanáctisvazkové encyklopedii (*Kraemer 1906*) je na str. 163–164 u hesla „Feuerfindung und Feuerzeugung“ popis křesadlových (úderových) zapalovačů známých již od středověku u všech evropských kulturních národů. Tyto zapalovače jsou podle encyklopedie všech možných forem i velikostí a zhotovovaly se i v luxusním provedení s kapsičkou z plátna, kůže či hedvábí pro uložení troudu a kamene. Vlastní ocílka pak byla připevněna ke kapsičce. V popisu této soupravy nechybí uvedený fakt, že se jednalo o tehdy oblíbený upomínkový předmět, jehož výroby se s velkou pílí zmocnil průmysl. Podle přiložené fotografie se však toto vztahuje pouze na celožezné ocílky. V dalších odstavcích se však dále dovídáme, že „*teprve v 18. století získaly ocílky tvary, jako jsou ty ostatní zde vyobrazené* (podle fotografie ocílky s mosazným držadlem typu I.a D2, II. B1, II. B2, III. B2 a atypické II. B1 – pozn. autora). *Vlastní ocílka zde sestávala jen z úzké lyžiny, která byla zasazena do nějakého více či méně umělecky provedeného držadla ze vzácného kovu nebo mosazi.*“

V kronice obce Kameničky (okr. Chrudim), která byla po částech zveřejněna ve zpravodaji obce, nacházíme u popisu krojů, používaných v kraji začátkem 19. století, tento údaj: „*Křesáním zapalovali. Ocílkou s rukojetí jež podobu psa nebo lva měla. Křemen pazourek zvaný a hubku na něj položili, křesajíce až jiskra do houby vletěla. Hubku dělali z houby jež na bukách rostla. Tuto močili, tloukli a suchou sanitrem posypali*“ (*Culek – Dřevíkovský 2000*). Zápis v kronice není bohužel dobový, dle slov p. Culky se jedná o paměti p. Josefa Devátého, sepsané v 50. letech 20. století. Přesto se ovšem jedná o zásadní informaci, neboť z uvedeného textu vyplývá, že ocílky s ozdobným držadlem byly běžným užitkovým předmětem venkovského obyvatelstva a snad byly i přímo součástí lidového kroje.

V některých muzejních sbírkách se nachází malé množství držadel s nepoškozenou ocílkou, které s vysokou pravděpodobností nepocházejí z nálezu v zemi, ale byly uloženy v suchém prostředí starých budov. Ve všech případech se však jedná o starší nezdokumentované přírůstky bez bližších nálezových okolností. Výjimkou je exemplář ze soukromé sbírky nalezený při opravě podlahy v její hliněné výplni v domě čp. 34 v Letově u Podbořan (typ I.a D3). Datace domu nebyla z časových důvodů prozatím zjištěna, podle slov majitele objektu by se mělo jednat o stavení z počátku 18. století.

Na základě výše uvedených pramenů lze tedy souhlasit s autory, kteří ocílky s ozdobným mosazným držadlem řadí do novověku, konkrétněji do 18. až první poloviny 19. století, kdy byla u nás zahájena výroba sirek a později zápalek v Sušici. U držadel odlévaných do ztracené formy nelze vyloučit ani dataci do závěru 17. století.

Kromě absolutní datace lze především u držadel I. typu stanovit částečně i relativní chronologii, vzhledem k naprosté absenci dostatečně výmluvných archeologických kontextů ovšem vypracovanou pouze na základě typologie. Již při popisu kovoliteckých metod používaných při výrobě držadel byl naznačen možný vývoj, jakým držadla prošla. Exempláře zhotovené metodou na ztracený vosk se vyskytují velmi zřídka (celkem 5,5 %) a jejich malé zastoupení v nálezech i celkové zpracování svědčí o tom, že jde o první prototypy ocílek s ozdobným držadlem, známé v našem středoevropském prostoru. Držadla odlitá do ztracené formy mají velmi precizní provedení, kdy jednotlivé detaily jsou sice mnohdy zhotoveny pouze mělce rytými čarami, vyrytými již na voskovém modelu, celkově je však zřejmé, že finální výrobek byl zhotoven s velkou pečlivostí, i když plastika psa působí poněkud stylizovaným dojmem. Tyto první typy držadel se tak staly předlohami pro následné varianty, přičemž základní tvar zoomorfního motivu tzv. standardního vzhledu zůstal téměř nezměněn. Držadla litá na ztracený vosk jsou proto v typologii řazena na začátek chronologie. Jako přechodový typ lze stanovit I.a D1, kde je pes zobrazen již velmi realisticky se všemi provedenými detaily, stále je ovšem ještě odléván do ztracené formy v malých sériích.

Teprve později dochází k široké variabilitě držadel I.a D2, kdy se ocílky s ozdobnými držadly staly patrně oblíbené a zefektivnění průmyslové výroby mohlo levněji a hlavně rychleji uspokojit poptávku. To se však projevilo na kvalitě a estetické stránce konečného výrobku, neboť pozdější varianty již byly postupně zhotovovány z menší gramáže kovu, ubývalo detailních i ozdobných prvků a držadla mají celkově menší proporce a horší kvalitu. Záslouhou větší poptávky bylo pravděpodobně nutné zvýšit výrobu ocílek s ozdobným držadlem, proto bylo zapotřebí většího počtu modelů psa, z nichž se vyráběly lící formy. Následkem toho pak vznikala početně široká škála drobných tvarových odlišností a velikostí držadel. Dalším vysvětlením však může být i rozšíření počtu kovoliteckých dílen, které se do výroby zapojily, nebo se jednalo pouze o kvalitativně horší a tím i levnější odlitky pro méně náročného zákazníka.

Zodpovědět otázku původu ocílek s ozdobným zoomorfním nebo antropomorfním držadlem již bude obtížnější, neboť se dosud nepodařilo nalézt žádné písemné a kromě vlastních držadel ani jiné hmotné prameny, které by původ dokazovaly. Jako zdroj informací, umožňujících vyslovení jakýchkoli závěrů, tak musí posloužit pouze studium výskytu nálezů držadel ocílky v Evropě. Zatímco v sousedních státech se podařilo podchytit pouze několik málo nalezených exemplářů, je až s podivem, jak velké množství nálezů pochází z ČR. Tato skutečnost vede autora k názoru, že se často nacházené typy držadel s ocílkou vyráběly přímo v Čechách, některé pravděpodobně i na Moravě. Ostatní, málo se vyskytující typy či atypy, mohou mít zahraniční původ, nebo se jedná o malé série ocílek s ozdobným držadlem zhotovených na objednávku movitějších zákazníků.

Pokud vyloučíme chybné zařazení ocílek s držadlem do římské provenience z důvodu mylné datace, musíme rovněž odmítnout návrh V. Nekudy (1998) lokalizovat jejich výrobu na Slovensko. Tato myšlenka byla vyřčena pouze na základě znalosti nálezů pěti exemplářů držadel (Morava, Slovensko, 2× Polsko, Rumunsko), a je proto naprosto neobjektivní. Jak je popsáno výše, je počet nálezů držadel ze Slovenska oproti ČR zanedbatelný.

Podobnost některých častěji se vyskytujících typů držadel by mohla ukazovat na výrobu v jedné oblasti (patrně v několika slévárenských dílnách), tuto lokaci však nelze za současného stavu bádání přesně specifikovat. Kromě jednoho případu nejsou držadla nijak značena, a není tak možné identifikovat ani jednotlivé dílny. Výjimkou jsou zde držadla s plastikou psa signovaná velkým písmenem F na těle za obojkem, proto lze předpokládat, že se jedná o označení výrobku jedné konkrétní dílny. Při podrobném porovnání těchto držadel je nesporné, že písmeno F je ve všech případech identické, což se ovšem nedá říci o vyobrazení motivu psa. Ten je sice vždy typu I.a D2, v drobných detailech se však liší a proto nepochází z jedné formy. Z toho je možno vyvozovat, že jedna dílna mohla odlévat několik modifikací držadel, což ovšem znemožňuje určení počtu dílen podle těchto drobných rozdílů. Navíc kterákoli dílna si mohla zhotovit formu podle držadla odlitého v jiné dílně. Označení držadel písmenem F je již známo z pěti exemplářů, které byly nalezeny v různých částech ČR a jeden kus i na Slovensku. To svědčí o tom, že držadla vyrobená v určité dílně (nebo oblasti) se dostala i do dalších vzdálenějších končin.

Některé typy zoomorfních držadel vykazují celkovou proporční podobnost, podle které lze usuzovat na shodnou fabriku. Jde o držadla typu I.a D2, III. B1, IV. A1, V. A1, VI. A1. Je zajímavé, že do této fabriky nezapadá ani jedna z variant II. typu s motivem lva, přestože podle počtu jejich nálezů jde o druhý nejpoužívanější motiv zvířete. Většina ostatních typů a variant držadel jsou pak až na výjimky také rozdílné fabriky.

Stejnou fabriku však mají rovněž držadla typu I.a A1 a A2. I přes jejich výjimečný výskyt byla dokonce tato jediná tři známá držadla (jedno A1 a dvě A2) nalezena nedaleko od sebe v Přísečnici (okr. Chomutov), což by mohlo rovněž poukazovat na místo jejich výroby. V Přísečnici bylo nalezeno i jedno ze dvou známých držadel I.a B1, které k předcházejícím variantám svou fabrikou sice už spíše nepřísluší, zato patří všechna držadla skupiny I.a A i B k chronologicky starším variantám odlévaným do ztracené formy. Obecně se všechny varianty držadel odlévaných touto metodou nacházejí převážně v Čechách, stejně jako I.a D3, které z Moravy dosud neznáme. Největší skupina držadel typu I.a D2 pochází rovnoměrně z nálezů po celé ČR, teprve další rozřídění na jednotlivé podvarianty však snad umožní úzeji specifikovat jejich výskyt.

Odlíšná situace je u držadel s motivem lva, kde každá z variant II. typu vyazuje odlišnou fabriku, ačkoli si jsou některá z nich pozicí lva i proporčně podobná. K původu variant II. A1 až A3 nelze zatím pro malý výskyt vyvozovat žádné objektivní závěry, ale jejich nálezy pocházejí spíše z Čech. Varianta B3 patří také k méně častým nálezům, její výskyt se ovšem koncentruje spíše do jižní poloviny ČR, ale nejvíce jich je na Českokrumlovsku. Varianta B2 je dosud známa pouze z nálezů v Čechách a nejrozšířenější B1 je sice nalézána v desítkách kusů po celém území ČR, větší podíl však zaujímají nálezy z Moravy.

K problému původu ocílek s ozdobným držadlem se naskytá ještě otázka, zda se jednalo o čistě domácí vynález, nebo zda byla tak velká produkce tohoto užitečného předmětu ovlivněna či přímo převzata

z jiného cizího prostředí. Přestože při současném stavu bádání není možné na tuto otázku jednoznačně odpovědět, lze alespoň částečně naznačit jisté možnosti a vymežit směr dalšího bádání. Jak ukázal výskyt ocílek s držadlem v západní Evropě, typ tohoto zapalovadla zde nebyl nijak rozšířen a známe odsud jen několik málo sporadických nálezů. Na základě nálezů místních hledačů a například i výskytu držadel v internetových aukcích se starožitnostmi lze konstatovat, že se v západoevropském prostředí k zapalování ohně do vynálezu sirek používaly pouze celoželezné ocílky bez držadel. Jiná situace je ve východní Evropě, kde ocílky s držadlem nejsou žádnou vzácností a nachází se zde mnoho variací různých držadel, z nichž mnohá jsou exotického provedení a jejich původ je patrně nutné hledat až v daleké Asii. Další výzkum bude proto nutné zaměřit východním směrem, podchytit a přesně zdokumentovat zdejší nálezy, vyčlenit různé jejich typy a variace a vysledovat jejich možný vývoj. Není totiž vyloučeno, že se k nám ocílky s ozdobným držadlem dostaly dlouhou spleť cestou z východu. Tuto domněnku lze podpořit například podobností stylizovaných držadel s motivem psa východoevropské skupiny se standardním motivem psa středoevropské skupiny.

METALOGRAFICKÝ ROZBOR

Pro posouzení složení prvků materiálu držadel bylo ve Středočeském muzeu v Roztokách u Prahy zhotoveno celkem 26 analýz metodou rentgenové fluorescence – ED XRF (RFA) na přístroji ElvaX Industrial s detektorem s rozlišovací schopností cca 180eV.³ Charakteristické záření prvků bylo buzeno Ti rentgenkou. Doba měření byla 240 sekund. Stabilizace výkonu rentgenky byla nastavena tak, aby tok do detektoru byl 1900 ± 100 impulsů za sekundu. Byl použit kolimátor 3 mm, přičemž analyzovaná plocha je vždy o něco větší. Jedná se o zcela nedestruktivní prvkovou analýzu povrchu, přičemž hloubka penetrace záření do vzorku je velmi malá, a tak výsledek měření vypovídá pouze o složení povrchu. Naměřená spektra byla zpracována programem Elvax a vyhodnocena za použití modulu bezkalibrační analýzy využívajícího metody fundamentálních parametrů.

³ Analýzy a komentář provedla paní Klára Drábková.

Ev.č.	typ	pozn.	Fe	Ni	Cu	Zn	As	Ag	Sn	Sb	Pb	Bi
A-b-004	I.a A1		2,5	0,5	71,76	10,47	0,84	0,17	4,14	0,1	9,5	stopy
A-b-003	I.a A2		3,49	0,23	72,48	5,34	1,4	0,24	6,77	0,17	9,82	0,06
A-b-005	I.a B1		0,7		91,67	5,44		stopy	0,42	0,09	1,56	
A-g-1170	I.a C1	KP	3,79	0,43	53,99	2,41	1,71	0,39	22,16	0,32	14,61	0,18
G-b-058	I.a D1		11,13	0,58	61,6	26,12		stopy	stopy	0,14	0,34	
SC-d-043	I.a D2	KP	1,25		71,61	25,1		0,05	0,48	0,13	1,38	
H-c-045	I.a D2		5,4	0,14	80,59	10,83		stopy	1,41	0,1	1,5	
J-f-056	I.a D2		0,32	0,37	74,01	22,11		0,05	0,88	0,11	2,16	
H-c-066	I.a D2		0,17	1,74	73,61	23,69			0,21	0,09	0,49	
X-x-063	I.a E1		3,48	0,7	82,17	12,97			stopy	0,12	0,52	
F-f-007	I.c A1		3,87		86,21	9,09		0,08	0,19	stopy	0,52	
E-g-026	I.c A2		2,41		82,59	8,67	stopy	0,16	3,57	0,05	2,2	
B-c-025	I.c A3		1,65	0,25	85,85	8,74		stopy	1,25	0,09	2,14	
A-b-038	II.a A		0,74	0,85	72,14	24,54			0,24	0,11	1,36	
X-x-069	II.a B		0,62	0,2	80	13,26		stopy	1,48	0,18	4,21	
X-x-064	II.a D		0,88	1,26	69,68	25,68			0,67	0,09	1,73	
X-x-065	II.a D		8,27	0,58	63,67	26,57			0,33	0,09	0,49	
X-x-071	II.a D		0,46	0,26	86,08	9,85		stopy	1,38	0,13	1,79	
X-x-074	II.a E		0,62		84,57	12,56		0,06	0,72	stopy	1,44	
F-b-036	II.a F		0,65		78,71	18,95		stopy	0,42	stopy	1,18	
K-b-024	III. B1		0,33	0,26	83,25	13,66	stopy	stopy	0,59	0,65	1,17	
E-g-022	IV. A1		1,72	1,04	74,24	20,04		0,06	0,58	0,13	2,19	
F-b-049	IV. A2	KP	0,43	0,36	85,44	13,24			0,09	0,07	0,36	
F-e-012	V. A1		0,2		78,92	20,6		stopy			0,24	
SB-g-042	VI. A1		3,62	0,39	75,92	14,93		stopy	1,85	0,1	3,13	
A-f-032	atyp I. A1	KP	1,55	stopy	81,86	13,51		0,11	1,15	0,08	1,57	

Tab. 3. Výsledné rozložení prvků v materiálu držadel ocílky (RFA)

Ev.č.	typ	Ni	Cu	Zn	Sn	Pb
-	I.a D2	1,75	64,08	30,03	1,29	2,85
A-f-067	II. B1		63,3	34,43		2,27

Tab. 4. Výsledné rozložení prvků v materiálu držadel ocílky (EDS)

Analýzy byly provedeny po očištění předmětů na tzv. originální povrch, na analyzovaném povrchu byla v většiny vzorků nesouvislá slabá vrstva korozních produktů. V případě, že měření bylo provedeno na vrstvě korozních produktů, je v tabulce výsledků uvedeno označení KP. Vzorek A-g-1170 vykazoval výraznější rozdíly obsahu jednotlivých prvků při opakovaném měření. Směrodatná odchylka u stanovení obsahu mědi byla $\pm 2,2$ %. Povrch tohoto vzorku nebyl čistěn a analýza byla provedena na vrstvě korozních produktů. U ostatních vzorků byla směrodatná odchylka stanovení obsahu mědi maximálně $\pm 0,9$ %. I na vyčištěných místech byly drobné zbytky korozních produktů, které mohou ovlivnit výsledky provedené analýzy (tab. 3).

Další dvě analýzy byly provedeny energiově dispersní rentgenovou spektroskopií (EDS, tab. 4) a rovněž bylo provedeno zkoumání skenovací elektronovou mikroskopií (SEM, graf 1 a 2), použitý stroj byl Philips XL 30.⁴ Vzorkem pro materiálové zkoušky zde byly pouze dva fragmenty dráždel – pes I.a D2 a lev II. B1. U vzorku I.a D2 se jedná o mosaz s třífázovou strukturou. Celkové složení činí 30,0 % Zn, 64,1 % Cu, 2,9 % Pb, 1,3 % Sn a 1,8 % Ni. Takto široké zastoupení prvků dnes není příliš časté, zejména co se týká niklu. Matici tvoří tuhý roztok (α) 32 % zinku v mědi, dále je na hranicích zrn vyloučena intermetalická fáze β , v níž je soustředěn prakticky veškerý cín a nikl. Třetí fáze (světlé skvrny) segregující v objemu zrn je tvořena téměř čistým olovem. U vzorku II. B1 má slitina jednodušší složení než tomu bylo v předchozím případě, 34,4 % Zn, 63,3 % Cu a 2,3% Pb, což odpovídá i dnes běžně vyráběným mosazím. Popis fázového složení je obdobný předchozímu případu, pozoruhodné jsou oblasti při hranicích zrn, kde zřejmě došlo ke koroznímu jevu nazývanému odzinkování mosazi (typ selektivní koroze), kdy v těchto oblastech roste koncentrace Cu k 93 %. Toto pozorování by vypovídalo o interkrystalickém šíření koroze, a patrně poměrně mnohem delšímu působení korozního prostředí v porovnání s předchozím vzorkem.

Všechna dráždla, použitá pro metalografický rozbor metodou RFA, byla očištěna na kov na spodní části kolébkové podložky. Analýzy byly záměrně provedeny na různých typech dráždel, pouze u typů I.a D2 a II. B1 se zkoušky provedly u několika exemplářů stejného typu.

⁴ Analýzy a komentář provedl Ing. Martin Zmrzly, Ph.D., z FCh VUT v Brně.

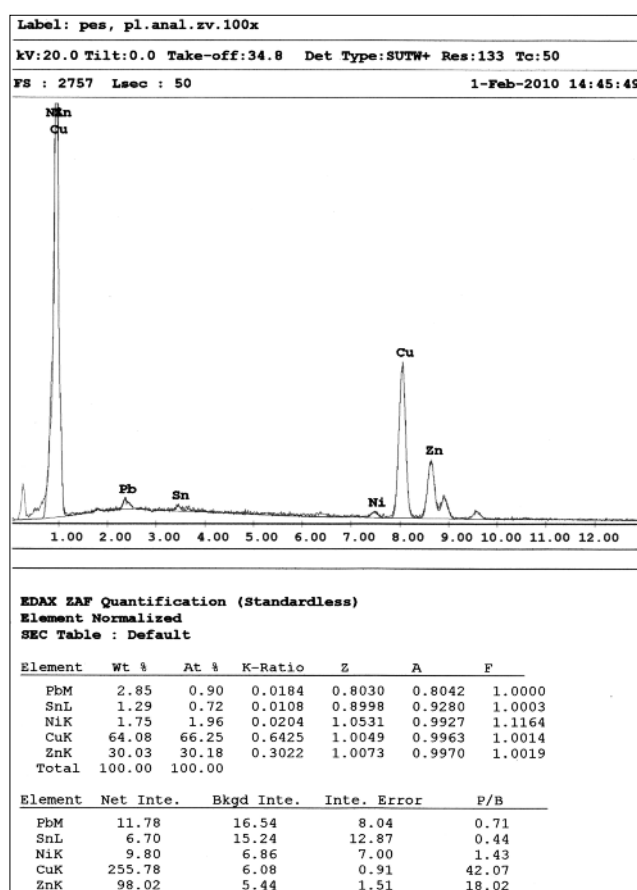

Graf 1. Skenovací elektronová mikroskopie, vzorek I.a D2

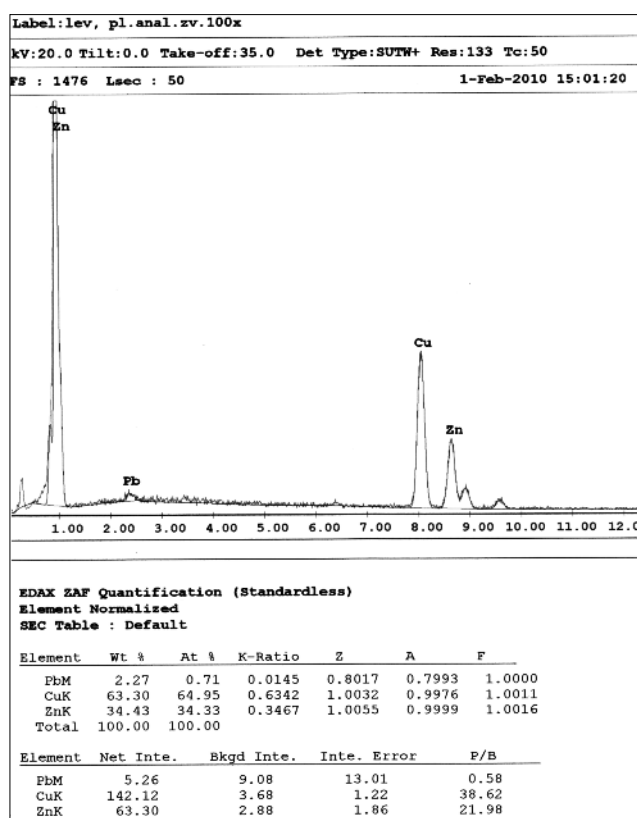

Graf 2. Skenovací elektronová mikroskopie, vzorek II. B1

Přestože podíl jednotlivých prvků, především pak poměr mědi a zinku, u jednotlivých držadel měřených metodou RFA kolísá, nelze z toho vyvozovat žádné jednoznačné závěry, neboť způsob výroby mosazi v 18. a 19. století neumožňoval zajištění stejného poměru zinku ve slitině. Jak víme z dobových záznamů, kovový zinek v té době v Evropě ještě nebyl izolován a mosaz se vyráběla tavením mědi s dřevěným uhlím a kalamínem (oxid zinečnatý), který se získával buď jako usazenina při tavení olověných rud (popis technologie výroby zinku v 16. století můžeme nalézt např. v Knize o průběhství Lazara Erckera), nebo se v některých místech Evropy i přímo těžil. Měření metodou EDS dává sice vyrovnané výsledky obsahu jednotlivých kovů ve slitině, jedná se však o velmi nákladnou záležitost, a proto nebylo možné provést měření na větším vzorku držadel.

Jak vyplývá z výsledků analýz, jsou všechna zkoumaná držadla mosazná (podíl zinku v mosazi kolísá od 5 do 27 %). Výjimkou je jediné bronzové držadlo A-g-1170 s vyšším obsahem olova, které způsobilo šedé zbarvení kovu. Zajímavé jsou rovněž výsledky u variant I.a A1 a A2, které jsou řazeny na počátek relativní chronologie a u kterých byl naznačen možný totožný původ. Obě tato držadla vykazují kromě zinku i zvýšený obsah cínu a olova ve slitině. Výsledky byly konzultovány s p. Jaroslavem Fránou z Ústavu jaderného výzkumu, podle kterého z nich nelze vyvozovat žádné jednoznačné závěry.

METROLOGIE

Spodní podložka, na které zvíře stojí, bývá často nekompletní, proto je u metrologie uvedena délka nejen této podložky (d1), ale hlavně max. vnější délka rozpětí nohou zvířete v dotyku s podložkou (d2) a délka od hlavy k zadní části, kterou tvoří zpravidla ohon (d3). Dalšími měřenými údaji jsou výška u hlavy (v1), trupu (v2) a zadní části (v3), dále šířka podložky (š1) a šířka vlastního držadla (š2) zhruba v polovině jejich délky a váha (obr. 11). U poškozených držadel jsou uvedeny pouze rozměry, které bylo možno změřit.

Jak již bylo popsáno výše, koresponduje parametr š2 s metodou odlévání, kdy šířka držadla zhruba od 5 mm výše odpovídá způsobu lití do ztracené formy a šířka 4 mm a méně odlévání do formy pískové. Držadla typu I.a D2 s rozměrem kolem 4 mm nebo dokonce větším (zatím pouze Ev.č. J-g-014 se 4,5 mm) dokládají plynulý přechod z typu I.a D1 a jsou to ještě celkem kvalitně zhotovené odlitky s výraznými detaily. U některých z nich nelze vyloučit ani kombinovaný způsob lití na ztracený vosk do pískové formy. Některá držadla typu I.a D2 mají dokonce rozměr š2 pouze kolem 2 mm, zde se však již jedná o velmi nekvalitní kusy s mělkými, často otřelými detaily a mnoha kazy (vydroleniny). Zabývat se podrobněji dalšími sledovanými parametry u nejčastěji se vyskytujícího typu I.a D2 nemá prozatím větší význam, ale budou patrně klíčové při pozdější selekci dalších jeho podvariant (tab. 5).

Celkově srovnání parametrů jednotlivých typů držadel pouze potvrzuje to, že bylo při odlévání jedné každé varianty k dispozici několik forem. Drobné výkyvy jsou patrné jak v měřené délce (d2, d3), tak ve výšce (v1, v2, v3) a tvoří u délky rozdíl zhruba 1–5 mm u výšky asi 1–3 mm. Velké rozdíly lze sledovat i u délky a šířky podložky, její rozměry však neměly žádnou důležitost, protože při odlévání zde byla umístěna vtoková a odvzdušňovací soustava a její konečný vzhled a tím i parametry závisely na míře konečného začištění odlitku.

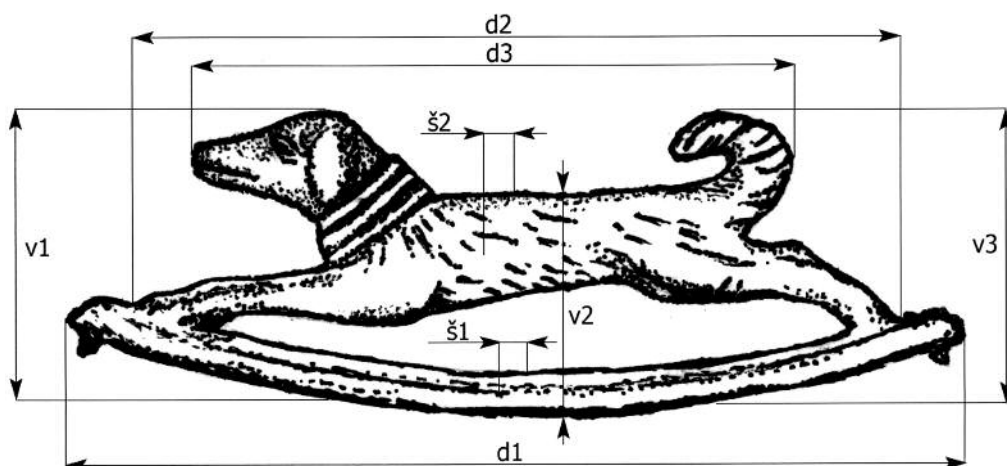

Obr. 11. Metrologie držadel

typ	ev.č.	d1	d2	d3	v1	v2	v3	š1	š2	váha	
Ia A1	A-b-004	70,5	64,0	50,5	25,0	18,0	23,8	4,8	5,1	23,37	
Ia A2	A-b-003	73,0	63,5	51,0	26,0	17,8	20,0	5,3	5,0	20,99	
	A-b-1169	-	-	52,1	25,4	-	-	5,7	5,4	-	
Ia B1	A-b-005	69,5	63,0	45,0	21,1	16,2	20,5	4,9	5,1	18,00	
	C-I-1096	75,0	66,0	46,0	24,0	16,0	-	4,5	5,0	20,00	
Ia C1	A-g-1170	75,40	66,7	50,8	23,5	18,0	24,4	5,6	5,9	26,26	
Ia D1	G-b-058	78,6	66,5	52,2	25,0	19,6	25,4	5,6	5,3	28,86	
	C-g-1041	74,4	69,2	54,5	27,2	22,2	-	5,0	5,5	-	
	A-a-097	75,0	64,0	53,2	25,3	19,8	24,5	5,5	6,1	33,00	
	L-d-009	-	65,0	51,5	23,0	14,0	21,2	4,9	4,9	24,53	
	Sk-C-h-1080	76,0	65,0	51,0	26,0	20,0	-	6,0	6,0	-	
	Hol-Fr-1187	80,0	67,0	53,0	26,0	20,0	25,0	5,0	5,0	-	
Ia D2	F-a-1030	69,8	60,0	48,2	26,1	19,7	24,9	3,5	2,1	12,00	
	F-b-1029	70,7	58,6	48,2	22,2	17,1	23,6	4,4	3,0	-	
	F-b-034	-	52,8	44,7	21,5	17,6	23,1	3,4	1,9	10,73	
	F-b-053	69,1	58,0	46,5	27,7	18,0	23,7	3,6	1,9	9,93	
	F-b-1048	69,8	52,3	44,3	24,2	18,6	23,2	4,4	3,7	15,80	
	F-b-099	-	61,8	48,4	25,5	19,5	25,0	4,4	3,2	13,55	
	F-b-035	69,6	52,5	42,1	-	-	-	4,2	1,8	-	
	F-b-041	-	-	-	-	-	-	-	1,8	-	
	F-b-1103	-	62,4	51,0	23,4	18,3	23,3	4,3	3,3	-	
	F-b-080	-	65,0	50,5	22,8	-	-	4,0	3,1	13,80	
	F-b-1184	86,0	60,8	49,9	24,0	18,0	25,0	4,7	2,8	15,00	
	F-b-1054	70,7	56,2	48,7	24,6	19,1	25,2	5,5	3,8	21,60	
	F-c-060	68,0	58,0	46,9	24,7	19,7	24,0	3,9	2,4	12,40	
	F-c-1202	-	-	47,6	22,3	-	22,5	4,1	2,9	-	
	F-d-088	69,5	55,3	45,8	22,6	17,1	22,2	3,7	3,0	9,46	
	F-f-084	78,0	65,5	52,3	-	-	-	4,8	3,8	21,30	
	F-g-031	-	54,0	45,5	20,5	-	21,5	3,8	2,9	11,29	
	D-a-1173	70,0	59,0	50,0	23,0	17,0	23,0	5,0	4,0	20,17	
	G-b-1014	-	59,5	45,9	26,9	19,3	26,0	4,4	3,0	14,30	
	G-a-086	-	56,5	46,8	22,0	17,2	23,1	3,5	2,2	10,50	
	G-a-085	-	-	48,4	-	-	-	3,8	2,8	-	
	B-a-1197	74,3	64,0	47,0	22,5	17,9	-	4,5	2,3	-	
	B-a-047	74,9	60,2	47,4	23,5	17,2	23,7	4,0	2,0	11,00	
	B-b-028	77,3	65,7	52,1	25,2	18,5	25,2	5,2	3,8	24,00	
	H-a-1015	74,0	63,0	48,5	22,0	16,0	23,0	4,2	2,5	16,60	
	H-a-061	-	-	48,2	-	-	-	-	2,2	-	
	H-b-1165	-	59,0	47,0	20,9	14,2	22,2	3,6	2,6	11,21	
	H-c-046	-	-	48,5	-	-	-	3,8	2,3	11,97	
	H-c-016	-	-	48,5	-	-	-	-	3,0	-	
	H-c-044	-	-	48,7	-	-	-	5,8	4,0	-	
	H-c-045	72,9	59,0	46,4	23,5	17,2	22,8	4,4	2,9	14,86	
	H-c-019	71,7	58,0	46,5	23,9	18,1	23,4	4,3	2,2	12,40	
	H-c-066	75,3	64,7	50,7	22,6	16,9	23,3	4,1	3,1	14,52	
	H-d-1166	72,3	58,5	47,4	22,6	17,5	24,0	4,3	2,8	14,32	
	E-f-082	77,5	66,3	56,9	25,1	18,8	25,0	5,0	3,9	-	
	E-f-1136	72,0	62,5	45,5	24,5	18,0	23,5	4,3	3,5	17,25	
	E-b-010	70,2	57,3	48,2	24,7	-	23,8	4,3	2,9	14,15	
	E-b-1163	72,0	55,5	45,5	21,0	15,5	21,5	4,0	3,0	-	
	E-c-1034	66,7	58,9	47,2	22,4	17,9	23,7	3,8	2,5	11,05	
	E-d-1172	73,8	53,7	46,9	25,0	18,8	23,5	4,3	3,5	-	
	C-a-1075	74,3	63,3	48,6	24,4	17,7	23,9	4,1	2,9	15,80	
	C-c-1145	72,6	60,3	45,6	21,2	16,0	21,8	2,9	2,0	9,45	
	C-f-1012	76,0	58,5	47,0	25,5	19,0	24,4	4,4	2,2	-	
	C-f-1135	71,6	59,7	47,6	21,5	16,2	22,5	3,0	2,6	14,70	
	C-h-1084	78,1	67,8	52,1	25,7	19,3	25,7	5,1	3,3	22,09	
	C-i-1036	-	52,5	46,0	26,0	18,6	24,8	3,9	3,2	-	
	A-a-1033	72,0	61,0	47,0	23,0	17,0	23,0	4,0	3,0	-	
	A-a-1107	71,0	58,3	47,3	23,8	15,9	22,4	4,3	2,6	-	
	A-a-1125	75,6	61,5	49,8	24,6	18,6	24,6	4,6	3,1	-	
	A-a-1106	70,0	56,1	48,0	25,4	18,8	26,7	5,2	3,1	-	
	A-b-030	-	59,7	47,3	23,0	16,2	22,4	4,2	3,8	13,02	
	A-b-1021	-	58,5	46,6	24,1	18,0	22,9	4,2	2,2	11,00	
	A-b-006	-	61,6	48,3	22,8	17,1	22,2	4,9	3,6	15,35	
	A-c-1089	47,3	61,9	48,4	23,8	18,6	22,9	5,2	3,5	17,70	
	A-c-1124	66,6	57,4	49,0	25,0	19,6	25,1	4,4	2,7	15,15	
	A-c-002	-	-	47,0	23,0	17,0	-	4,6	3,4	-	
	A-c-1031	72,0	59,9	48,9	25,7	19,4	25,0	4,4	2,5	11,88	
	A-d-1088	72,5	58,8	48,3	23,8	17,7	24,0	3,9	2,5	13,25	
	A-f-001	-	60,2	50,2	25,0	18,0	23,5	6,0	3,5	-	
	A-g-033	-	-	51,0	-	-	25,5	4,5	3,4	-	
	A-g-1006	72,5	55,1	45,0	22,4	16,8	19,8	4,0	2,1	10,22	
	J-c-018	75,3	64,3	51,8	23,4	17,5	24,3	4,8	3,8	21,24	
	J-f-056	70,1	56,7	46,1	21,2	-	22,2	4,1	2,7	12,80	
	J-c-1010	-	53,8	45,8	20,0	15,7	17,8	3,4	2,2	9,12	
	J-c-1168	76,5	65,4	53,2	25,9	20,5	26,8	4,8	3,9	23,25	
	J-f-1203	-	62,3	49,2	-	-	-	4,3	3,0	-	
	J-g-014	76,2	65,0	51,5	24,5	18,5	24,5	5,5	4,5	-	
	J-g-027	-	56,0	48,7	23,0	18,6	25,0	4,9	3,1	15,55	
	J-g-081	75,0	64,5	51,7	23,4	16,8	23,9	5,1	3,5	19,02	
	L-g-1161	77,6	62,1	50,0	22,4	17,0	23,0	5,0	3,2	-	
	L-e-1063	73,0	61,0	47,0	21,0	17,0	23,0	5,5	3,0	12,87	
	L-e-059	-	61,8	49,7	23,2	17,7	22,2	4,1	2,9	12,94	
	L-e-1133	-	66,0	51,0	25,0	17,0	24,0	4,5	3,0	16,00	
	K-a-1138	-	58,0	46,0	20,0	-	21,0	3,0	2,0	11,00	
	K-a-1130	75,0	62,0	50,0	20,0	17,0	20,0	4,0	2,0	-	
	K-b-023	77,4	66,0	51,3	24,4	18,9	25,0	4,6	3,7	20,81	
	K-b-008	74,0	62,1	49,4	25,0	17,1	20,4	4,4	3,0	16,58	
	K-b-102	-	58,2	48,1	21,8	16,5	23,4	4,0	2,4	12,32	
	K-c-055	-	-	46,2	-	-	-	-	3,5	-	
	K-d-011	-	59,4	46,9	22,8	17,4	23,5	3,9	2,6	11,49	
	K-d-048	-	-	-	-	-	-	4,4	3,5	18,14	
	K-e-1192	73,0	59,0	49,0	21,0	-	23,0	5,0	3,0	17,70	
	I-b-1178	75,4	61,8	49,0	26,6	19,0	24,0	4,7	3,4	-	
	I-b-1140	76,0	61,0	48,0	21,0	14,0	21,0	4,5	3,5	-	
	I-b-1142	-	-	-	24,0	-	-	-	3,5	-	
	I-d-1118	-	61,0	49,6	24,2	18,4	24,2	3,9	2,5	18,00	
	M-b-1073	74,0	64,0	50,0	24,0	19,0	25,0	4,0	3,0	-	
	X-x-075	65,9	54,6	45,6	21,3	15,9	22,2	3,6	2,4	10,70	
	X-x-076	74,0	66,0	51,5	23,6	18,3	25,0	4,3	3,2	18,56	
	X-x-077	-	65,6	51,5	23,7	18,1	24,9	4,8	3,6	19,25	
	X-x-078	-	-	50,0	-	-	-	-	2,8	-	
	X-x-1162	-	59,3	46,8	24,7	18,4	24,0	4,7	3,2	-	
	X-x-100	-	-	-	-	23,7	18,1	24,8	5,0	3,5	20,84
	X-x-1061	70,6	55,3	44,9	21,8	17,0	22,0	3,8	2,2	-	
	X-x-1229	75,0	64,0	47,0	25,0	18,0	24,0	4,0	2,5	-	
	X-x-1234	-	59,0	49,0	25,7	19,4	25,0	4,5	3,2	16,39	
	Sk-F-g-1001	79,0	61,0	52,0	25,0	19,0	25,0	4,0	2,5	-	
	Sk-C-d-043	-	-	46,2	-	-	-	-	2,7	-	
Ia D3	F-b-053	69,1	58,0	46,5	27,7	18,0	23,7	3,6	1,9	9,93	
	F-b-052	-	56,5	46,7	24,1	18,1	22,6	4,0	2,2	10,30	
	F-b-1196	68,0	57,0	46,5	-	-	-	4,0	2,0	10,00	
	F-b-1068	70,0	57,0	47,0	23,0	17,0	23,0	4,0	2,0	-	
	F-b-079	70,2	58,0	47,0	23,9	18,1	23,4	3,6	2,3	10,79	
	E-c-1026	71,7	59,3	47,6	22,0	17,0	23,5	4,9	2,1	11,50	
	C-a-1037	70,0	58,5	47,0	24,4	18,0	24,1	4,0	2,5	-	
	C-g-1102	71,0	57,0	48,0	26,0	19,0	25,0	3,5	1,5	10,00	
	A-c-020	-	56,2	46,4	23,8	-	-	23,0	4,2	2,2	
	X-x-1235	69,7	58,3	45,8	-	-	-	-	4,1	2,1	
	Sk-A-a-1128	72,0	57,2	47,2	25,0	19,0	24,0	5,2	2,2	-	
	Nem-Sas-040	70,4	56,5	46,4	22,7	15,9	23,1	3,8	2,2	10,96	
I.a E1	X-x-063	-	50,0	44,2	23,9	11,1	26,0	5,8	3,1	14,57	
I.b A2	Pol-DSI-090	64,2	54,1	46,7	26,5	19,0	25,5	3,9	3,9	12,64	
I.c A1	F-f-007	69,6	42,5	59,5	30,3	24,7	26,6	5,6	6,2	44,99	
I.c A2	E-g-026	64,0	47,0	62,7	27,6	21,4	25,2	4,4	2,5	20,29	
I.c A3	B-c-025	64,7	44,0	53,4	22,1	19,5	23,0	5,5	3,1	19,14	
II. A1	A-b-038	67,4	56,5	55,8	21,7	19,2	19,9	5,1	5,7	33,34	
II. A2	F-d-013	-	-	48,3	-	-	-	21,6	4,6	2,9	
	D-b-021	-	56,5	49,							

KATALOG NÁLEZŮ

Katalog nálezů obsahuje veškeré dostupné informace k jednotlivým nálezům držadel ocílky, které autor zdokumentoval během výzkumu trvajícím 2,5 roku. Tam kde nebyly k dispozici přesné údaje GPS ani katastr, je uvedena nejbližší obec, u které byl nález učiněn. Jelikož se u zdokumentovaných držadel jedná většinou o náhodný ojedinělý nález povrchovým detektorovým průzkumem z malých hloubek, jsou nálezné okolnosti zobrazeny pouze na základní stručné informace. Katalog nálezů je primárně řazen podle jednotlivých typů tak, jak jsou uvedeny v typologii. U jednotlivých variant je pak abecední řazení podle kraje, okresu a konkrétního místa.

V položce Uložení je zaznamenáno inventární číslo, podle uložení držadla v příslušném muzeu (případně i přírůstkové č.), nebo evidenční číslo, pod kterým má autor uložené dostupné informace k nálezu, včetně fotografického materiálu, ve své databázi. Evidenční číslo je tvořeno jednoduchým klíčem, do kterého je zakódována informace o přibližné lokalizaci nálezu. Základní tvar kódu je např. E-g-026, kde první písmeno označuje kraj, druhé okres a následuje celkové pořadové číslo v databázi. Kód X-x-063 označuje držadlo, u něhož nejsou známy žádné údaje o nálezu, jedná se většinou o exempláře zakoupené na burzách, v aukcích apod. U zahraničních nálezů držadel začíná evidenční číslo kódem dané země (Sk – Slovensko, Ukr – Ukrajina atd.) a následně krajem nebo oblastí dle členění v konkrétní zemi (např. Pol-DSI – Polsko, Dolnoslezské vojvodství, Ukr-Char – Ukrajina, Charkovská oblast atd.). Pouze u Slovenského kódu je rovněž použito dělení na kraje a okresy dle abecedního pořadí (Sk-D-b).

Seznam použitých zkratk:

č.š. – čištěno
ev. č. – evidenční číslo
hl. – hloubka
hm. – hmotnost
inv. č. – inventární číslo
konz. – konzervace
lit. – literatura
lok. – lokalita
nečiš. – nečištěno

nekonz. – nekonzervováno
okol. – nálezné okolnosti
par. č. – číslo parcely
pol. – poloha
př. č. – přírůstkové číslo
rozm. – rozměry
ulož. – uložení
zach. – zachovalost

Středoevropská skupina

Typ I.a A1

Čechy

1. Přísečnice (okr. Chomutov, Ústecký kraj)

LOK: hranice k. ú. Přísečnice, Dolina a Rusová; pol. „Podmílešská výšina“; trvalý travní porost mezi žel. tratí a silnicemi 223 a 224, jižně od přehrady Přísečnice

OKOL: povrch. průzkum detektorem

ROZM: d 70,5 / 64,0 / 50,5 mm; v 25,0 / 18,0 / 23,8 mm; š 4,8 / 5,1 mm

HM: 23,37 g (po konz. včelím voskem)

POPIS: litá mosazná plastika běžícího psa, s doširoka rozevřenými nohama na mírně kolébkovitě prohnuté podložce; pootevřená tlama; vyryté neplastické oči (důlek mezi dvěma obloučky – levé oko deformované); dolů svěřené uši; obojek patrně chybí, místo něj nařasená kůže se třemi záhyby (typ I.a); krátký hladký ohon k hlavě zahnutý; tělo s naznačenou srstí (několik řad oblých rýh); naznačené genitálie

ZACH: zachovalý stav; tmavá patina; čitelné detaily; plátek ocílky nedochován; podložka kompletní, s pozůstatky nýtů

ULOŽ: soukromá sbírka; ev. č. A-b-004

LIT: nepublikováno

POZN: viz perokresba typ I.a A1; patrně stejné držadlo pochází z nálezů na poli u Dolní Řasnice ve Frýdlantském

výběžku, které je uloženo v Severočeském muzeu v Liberci, muzeum ovšem neumožnilo i přes několik výzev jeho zdokumentování a je známo pouze z nekvalitní fotografie z novinového výstřížku, nařasená kůže zde tvoří pravděpodobně jen dva záhyby

Typ I.a A2

Čechy

2. Přísečnice (okr. Chomutov, Ústecký kraj)

LOK: hranice k. ú. Přísečnice, Dolina a Rusová; pol. „Podmílešská výšina“; trvalý travní porost mezi žel. tratí a silnicemi 223 a 224, jižně od přehrady Přísečnice

OKOL: povrch. průzkum detektorem

ROZM: d 73,0 / 63,5 / 51,0 mm; v 26,0 / 17,8 / 20,0 mm; š 5,3 / 5,0 mm

HM: 20,99 g (po konz. včelím voskem)

POPIS: litá mosazná plastika běžícího psa, s doširoka rozevřenými nohama na atypické krátké podložce ze dvou částí, zvláště pro přední a zadní běhy; zavřená tlama naznačena linkou (vlevo jen v poloviční délce); ryté neplastické oči (důlek a horní oblouček); uši hůře čitelné, svěřené dolů; široký obojek ze tří částí (typ II.a); krátký hladký ohon oválného průřezu, směřuje mírně šikmo dozadu od těla, ukončení ploše zaoblené; tělo hladké bez srsti; zkrácení podložky původní bez pozdějších úprav
ZACH: zachovalý stav; tmavá patina; čitelné detaily; plátek ocílky nedochován; otvory pro nýty průchozí

ULOŽ: soukromá sbírka; ev. č. A-b-003
LIT: nepublikováno
POZN: viz perokresba typ I.a A2

3. k. ú. Rusová (okr. Chomutov, Ústecký kraj)

LOK: GPS přibližně 50°27'20.172"N, 13°9'17.162"E; luční pol. v blízkosti zaniklé obce Rusová; vpravo vedle silnice 223 směrem od Chomutova před přehradou Přísečnice; par. č. 1320/8

OKOL: povrch. průzkum detektorem; hloubka cca 15 cm
ROZM: d3 52,1 mm; v1 25,4 mm; š 5,7 / 5,4 mm

HM: 21,30 g (nečiš.)

POPIS: litá mosazná plastika běžícího psa, s doširoka rozevřenými nohama na atypické krátké podložce ze dvou částí, zvláště pro přední a zadní běhy; zavřená tlama naznačena linkou; ryté neplastické oči; uši zužující se do špičky, svěšené dolů; široký obojek ze tří částí (typ II.a); krátký hladký ohon oválného průřezu, směřuje mírně šikmo nahoru a od těla, ukončení ploše (ohon je nepatrně delší, než u předchozího exempláře); tělo hladké bez srsti; zkrácení podložky původní bez pozdějších úprav
ZACH: nekompletní stav, chybí asi polovina zadní nohy se zkrácenou podložkou (nedohledáno); tmavá patina; detaily čitelné; plátek ocílky nedochován; podložka u přední nohy částečně odlomena v místě otvoru pro nýt

ULOŽ: soukromá sbírka; ev. č. A-b-1169

LIT: nepublikováno

Typ I.a B1

Čechy

4. k. ú. Zahořany (okr. Praha-západ, Středočeský kraj)

LOK: GPS přibližně 49°51'13.172"N, 14°18'5.402"E; luční pol. „Pod horou“ severně od obce; par. č. 406/3

OKOL: povrch. průzkum detektorem

ROZM: d 75 / 66 / 46 mm; v 24 / 16 / 19 mm (v3 – mírná deformace podložky); š 4,5 / 5 mm (měřeno pouze pravitkem)

HM: 20 g (nečiš. nekonz.)

POPIS: litá mosazná plastika běžícího psa, s doširoka rozevřenými nohama na mírně kolébkovitě prohnuté podložce; zavřená tlama; oči neznatelné; uši dolů svěšené; široký obojek ze dvou částí (typ II.b); krátký hladký ohon oválného průřezu, směřuje mírně šikmo nahoru od těla; tělo hladké bez srsti; přední otvor pro nýt prochází tloupou zvířete

ZACH: zchovalý stav; světlá patina; vyhlazené, hůře čitelné detaily; plátek ocílky nedochován; podložka kompletní, vzadu mírně prohnutá, s pozůstatky nýtů

ULOŽ: soukromá sbírka; ev. č. C-I-1096

LIT: nepublikováno

5. Přísečnice (okr. Chomutov, Ústecký kraj)

LOK: hranice k. ú. Písečnice, Dolina a Rusová; pol. „Podmíleská výšina“; trvalý travní porost mezi žel. tratí a silnicemi 223 a 224, jižně od přehrady Přísečnice

OKOL: povrch. průzkum detektorem

ROZM: d 69,5 / 63,0 / 45,0 mm; v 21,1 / 16,2 / 20,5 mm; š 4,9 / 5,1 mm

HM: 18,0 g (po konz. včelím voskem)

POPIS: litá mosazná plastika běžícího psa, s doširoka rozevřenými nohama na mírně kolébkovitě prohnuté podložce; zavřená tlama naznačena mělkou čarou; oči ne-

znatelné (vpravo náznak reliéfu oka); uši dolů svěšené; široký obojek ze dvou částí (typ II.b); krátký hladký ohon oválného průřezu, směřuje mírně šikmo nahoru od těla; tělo hladké bez srsti; přední otvor pro nýt prochází tloupou zvířete

ZACH: zchovalý stav; lehce zpatinováno; vyhlazené, hůře čitelné detaily; plátek ocílky nedochován; podložka kompletní s průchozími otvory pro nýt

ULOŽ: soukromá sbírka; ev. č. A-b-005

LIT: nepublikováno

POZN: viz perokresba typ I.a B1

Typ I.a C1

Čechy

6. Chlumec (okr. Ústí nad Labem, Ústecký kraj)

LOK: blíže neupřesněná pol. v horách v okolí obce

OKOL: povrch. průzkum detektorem

ROZM: d 75,4 / 66,7 / 50,8 mm; v 23,5 / 18,0 / 24,4 mm; š 5,6 / 5,9 mm

HM: 26,26 g (čiš.)

POPIS: litá bronzová plastika běžícího psa z šedého kovu, s doširoka rozevřenými nohama na kolébkovitě prohnuté podložce; protáhlá morda připomíná zobák; dlouhá zavřená tlama; oválné oči; dolů svěšené uši; široký obojek ze tří částí (typ II.a); užší ohon stočený k hlavě, s plastickým zobrazením chlupů; srst vyznačena rýhami po celém těle, nohou i na hlavě

ZACH: zchovalý stav; šedá patina; detaily dobře čitelné; pásek ocílky nedochován; podložka prasklá za přední nohou, jinak kompletní s oběma průchozími otvory nýtů, na spodní ploché straně podélné vybrání

ULOŽ: soukromá sbírka; ev. č. A-g-1170

LIT: nepublikováno

POZN: viz perokresba typ I.a C1

Typ I.a D1

Čechy

7. k. ú. Miletín (okr. Jičín, Královéhradecký kraj)

LOK: GPS přibližně 50°25'2.517"N, 15°40'39.907"E; pol. „Miletínský les“; kraj cesty v místě, kde les přechází v pole

OKOL: povrch. průzkum detektorem

ROZM: d 78,6 / 66,5 / 52,2 mm; v 25,0 / 19,6 / 25,4 mm; š 5,6 / 5,3 mm

HM: 28,86 g (po konz. včelím voskem)

POPIS: litá mosazná plastika běžícího psa, s doširoka rozevřenými nohama na mírně kolébkovitě prohnuté podložce; zavřená tlama; oči s víčky; uši dolů svěšené; široký obojek ze tří částí (typ II.a); delší široký ohon stočený k hlavě, s plastickým zobrazením chlupů; tělo s podélnými čarami vyznačenou srstí

ZACH: zchovalý stav; hnědá patina; plastika s dobře čitelnými detaily; plátek ocílky nedochován; podložka s pozůstatky nýtů s velkou vypouklou hlavou

ULOŽ: soukromá sbírka; ev. č. G-b-058

LIT: nepublikováno

POZN: viz perokresba typ I.a D1

8. k. ú. Bílá Hlína (okr. Mladá Boleslav, Středočeský kraj)

LOK: GPS přibližně 50°31'36.7"N, 14°55'24.4"E; lesní pol. „Pod Bílou Hlínou“ jižně od obce; par. č. 120

OKOL: povrch. průzkum detektorem
 ROZM: d 74,4 / 69,2 / 54,5 mm; v 27,2 / 22,2 / - mm; š 5,0 / 5,5 mm
 HM: neměřeno
 POPIS: litá mosazná plastika běžícího psa, s doširoka rozevřenými nohama na kolébkovitě prohnuté podložce; zavřená tlama; oválné oči; dolů svěšené uši; široký obojek ze tří částí; široký ohon; tělo pravděpodobně bez srsti; naznačeny genitálie
 ZACH: zachovalý stav, odlomena část ohonu; tmavá patina; detaily čitelné; pásek očílky nedochován; podložka z obou stran částečně odlomena
 ULOŽ: soukromá sbírka; ev. č. C-g-1041
 LIT: nepublikováno

9. k. ú. Řevničov (okr. Rakovník, Středočeský kraj)
 LOK: GPS přibližně 50°9'29.961"N, 13°49'26.114"E; lesní pol. „Maxova obora“ jižně od obce; par. č. 3816/1
 OKOL: povrch. průzkum detektorem
 ROZM: neměřeno
 HM: neměřeno
 POPIS: litá mosazná plastika běžícího psa, s doširoka rozevřenými nohama na kolébkovitě prohnuté podložce; zavřená tlama; oválné oči; dolů svěšené uši; široký obojek ze tří částí (typ III.a); široký ohon stočený k hlavě, s plastickým zobrazením chlupů; tělo s linkami vyznačenou srstí
 ZACH: zachovalý stav; hnědavá patina; detaily dobře čitelné; odlomený pásek očílky dochován; podložka kompletní s pozůstatky obou nýtů
 ULOŽ: soukromá sbírka; ev. č. C-j-1175
 LIT: nepublikováno
 POZN: držadlo bylo prodáno 26. 6. 2010 v aukci na www.aukro.cz polskému dražiteli

10. Sněžník (okr. Děčín, Ústecký kraj)
 LOK: GPS 50°47'56.967"N, 14°5'0.185"E; lesní pol. „Medvědí louka“ na severním okraji obce, 3m od silnice ze Sněžníku směrem ke státní hranici, kde byla již dříve cesta do Německa; par. č. 1213/13
 OKOL: povrch. průzkum detektorem; hl. cca 20cm
 ROZM: d 75,0 / 64,0 / 53,2 mm; v 25,3 / 19,8 / 24,5 mm; š 5,5 / 6,1 mm
 HM: 33,00 g (číš.)
 POPIS: litá mosazná plastika běžícího psa, s doširoka rozevřenými nohama na kolébkovitě prohnuté podložce; zavřená tlama; nezřetelné oči; dolů svěšené uši; široký obojek ze tří částí; široký ohon; tělo pravděpodobně bez srsti; naznačeny genitálie
 ZACH: zachovalý stav, vpravo povrch silně narušen (důlky) uložením v agresivním prostředí; téměř bez patiny; detaily špatně čitelné (vpravo detaily poškozeny narušeným povrchem); silně zkorodovaný pásek očílky dochován, ale rozlomen na mnoho částí; podložka kompletní s pozůstatky obou nýtů a částečně naoxidovanými zbytky rozpadlé očílky
 ULOŽ: soukromá sbírka; ev. č. A-a-097
 LIT: nepublikováno

Morava

11. k. ú. Janovice u Nového Jičína (okr. Nový Jičín, Moravskoslezský kraj)
 LOK: GPS zhruba 49°33'3.006"N, 17°56'3.889"E; bezejmenná polní pol. JZ od obce

OKOL: povrch. průzkum detektorem
 ROZM: d 73,5 / 65,0 / 51,5 mm; v 23,0 / 14,0 / 21,2 mm; š 4,9 / 4,9 mm
 HM: 24,53 g (nekonz.)
 POPIS: litá mosazná plastika běžícího psa, s doširoka rozevřenými nohama na kolébkovitě prohnuté podložce; zavřená tlama; vypouklé oválné oči; dolů svěšené uši; široký obojek ze tří částí (typ II.a); široký ohon stočený k hlavě, s plastickým zobrazením chlupů; tělo bez srsti
 ZACH: zachovalý stav, zadní noha odlomena od podložky; hnědá patina; detaily špatně čitelné, na levé straně značně otřelé; pásek očílky nedochován; podložka zprohýbaná, vpředu pozůstatek nýtu, vzadu otvor nýtu průchodný
 ULOŽ: soukromá sbírka; ev. č. L-d-009
 LIT: nepublikováno

12. k. ú. Hybrálec (okr. Jihlava, kraj Vysočina)
 LOK: GPS přibližně 49°26'3.199"N, 15°34'10.833"E; polní pol. „U lyžaře“ SV od obce; par. č. 185/3
 OKOL: povrch. průzkum detektorem
 ROZM: d3 51 mm; š2 5 mm
 HM: neměřeno
 POPIS: litá mosazná plastika psa; zavřená tlama; nezřetelné oči; uši dolů svěšené; široký obojek ze tří částí; delší široký ohon stočený k hlavě; tělo bez srsti
 ZACH: fragment držadla, chybí pření noha, část zadní nohy a celá podložka, nedohledáno; tmavá patina; detaily hůře čitelné; podložka i pásek očílky nedochovány
 ULOŽ: soukromá sbírka; ev. č. I-b-1141
 LIT: nepublikováno

Slovensko

13. Púchov (okr. Púchov, Trenčinský kraj)
 LOK: údajně nález z lok. Púchov „hřiště“ z doby latéské
 OKOL: neznámé
 ROZM: d 76 / 65 / 51 mm; š 26 / 20 / - mm; š 6 / 6 mm (měřeno pouze pravítkem)
 HM: neměřeno
 POPIS: litá mosazná plastika běžícího psa, s doširoka rozevřenými nohama na kolébkovitě prohnuté podložce; dolů svěšené uši; široký obojek; krátký ohon; tělo s linkami vyznačenou srstí
 ZACH: zachovalý stav, část ohonu patrně odlomena; tmavá patina; detaily čitelné (levá strana vyhlazená); pásek očílky nedochován; podložka kompletní
 ULOŽ: SNM v Martine; inv. č. A-2848; ev. č. Sk-C-h-1080
 LIT: nepublikováno
 POZN: dar z roku 1936

Rakousko

14. Zeltweg (okr. Judenburg, Štýrsko)
 LOK: blíže neurčená poloha v blízkosti obce
 OKOL: povrch. průzkum detektorem
 ROZM: neměřeno
 HM: neměřeno
 POPIS: litá mosazná plastika běžícího psa, s doširoka rozevřenými nohama na kolébkovitě prohnuté podložce; zavřená tlama; oválné oči; dolů svěšené uši; široký obojek ze tří částí; široký ohon stočený k hlavě, s plastickým zobrazením chlupů; tělo patrně hladké bez srsti; naznačeny genitálie

ZACH: zachovalý stav; zelená patina; detaily čitelné; pásek ocílky nedochován; podložka kompletní s pozůstatky obou nýtů

ULOŽ: soukromá sbírka; ev. č. Rak-St-1240

LIT: nepublikováno

Nizozemí

15. Sneek (provincie Frísko)

LOK: GPS přibližně 53°01'40.90"N, 5°41'6.70"E; pravděpodobně polní pol. poblíž městského silničního okruhu OKOL: povrch. průzkum detektorem

ROZM: d 80 / 67 / 53 mm; v 26 / 20 / 25 mm; š 5 / 5 mm (měřeno pouze pravítkem)

HM: neměřeno

POPIS: litá mosazná plastika běžícího psa, s doširoka rozevřenými nohama na kolébkovitě prohnuté podložce; zavřená tlama; oči s víčky; dolů svěřené uši; široký obojek ze tří částí (typ II.a); široký ohon stočený k hlavě, s plastickým zobrazením chlupů; tělo s podélnými čarami vyznačenou srstí

ZACH: zachovalý stav, držadlo příčně provrtáno, otvor prochází boky zvířete nad stehny; tmavá patina; detaily dobře čitelné; pásek ocílky dochován v přední části v délce asi 1cm; podložka kompletní s pozůstatky obou nýtů

ULOŽ: soukromá sbírka; ev. č. Hol-Fr-1187

LIT: nepublikováno

Typ I.a D2

Čechy

16. k. ú. Šejby (okr. České Budějovice, Jihočeský kraj)

LOK: GPS přibližně 48°43'23.46"N, 14°46'22.612"E; bezejmenná lesní pol. jižně od obce; par. č. 476/2

OKOL: povrch. průzkum detektorem; lesní porost; nalezeno u paty velkého balvanu; hl. do 20cm

ROZM: d 69,8 / 60,0 / 48,2 mm; v 26,1 / 19,7 / 24,9 mm; š 3,5 / 2,1 mm

HM: 12 g (číš.)

POPIS: litá mosazná plastika běžícího psa, s doširoka rozevřenými nohama na kolébkovitě prohnuté podložce; zavřená tlama; dolů svěřené uši; široký obojek ze tří částí; široký ohon stočený k hlavě, s plastickým zobrazením chlupů; tělo patrně bez srsti

ZACH: zachovalý stav; patina i detaily špatně čitelné (nečistěno); pásek ocílky nedochován; podložka kompletní s pozůstatky obou nýtů

ULOŽ: soukromá sbírka; ev. č. F-a-1030

LIT: nepublikováno

17. k. ú. Suchdol u Bujanova (okr. Český Krumlov, Jihočeský kraj)

LOK: GPS přibližně 48°40'58.444"N, 14°27'29.398"E; bezejmenná pol. západně od obce; par. č. 1058/1

OKOL: povrch. průzkum detektorem; okraj lesního porostu, pod náspem kamenů z pole; hl. do 10cm

ROZM: d 70,7 / 58,6 / 48,2 mm; v 22,2 / 17,1 / 23,6 mm; š 4,4 / 3,0 mm

HM: 20 g (nečíš., včetně části dochovaného pásku ocílky)

POPIS: litá mosazná plastika běžícího psa, s doširoka rozevřenými nohama na kolébkovitě prohnuté podložce; zavřená tlama; vypouklé oválné oči; dolů svěřené uši; široký obojek ze tří částí; široký ohon stočený k hlavě, s plastickým zobrazením chlupů; tělo bez srsti

ZACH: zachovalý stav; světlá patina; detaily čitelné, na levé straně hůře; pásek ocílky částečně dochován, chybí asi 15mm ve střední části, patrně opotřebováno při používání; podložka kompletní s oběma nýty

ULOŽ: soukromá sbírka; ev. č. F-b-1029

LIT: nepublikováno

18. k. ú. Český Krumlov (okr. Český Krumlov, Jihočeský kraj)

LOK: GPS 48°48'41.924"N, 14°18'18.358"E; bezejmenná polní pol. mezi zámeckou zahradou a kopcem „Ptačí hrádek“; par. č. 1004/3

OKOL: povrch. průzkum detektorem

ROZM: d 67,0 / 52,8 / 44,7 mm; v 21,5 / 17,6 / 23,1 mm; š 3,4 / 1,9 mm

HM: 10,73 g (nečíš.), 10,63 g (číš.)

POPIS: litá mosazná plastika běžícího psa, s doširoka rozevřenými nohama na kolébkovitě prohnuté podložce; zavřená tlama; čenich naznačený krátkou rýhou (pouze vlevo); oválné oko (pouze vpravo); dolů svěřené uši; široký obojek ze tří částí; široký ohon stočený k hlavě, s plastickým zobrazením chlupů; tělo bez srsti, signováno velkým písmenem „F“

ZACH: zachovalý stav, hlava nepatrně vychýlena doprava; hnědá patina; detaily špatně čitelné; pásek ocílky nedochován; podložka vpředu částečně odlomena v místě otvoru pro nýt, vzadu s pozůstatkem nýtu

ULOŽ: soukromá sbírka; ev. č. F-b-034

LIT: nepublikováno

19. Český Krumlov (okr. Český Krumlov, Jihočeský kraj)

LOK: blíže neurčená poloha v okruhu cca 5 km od obce

OKOL: povrch. průzkum detektorem

ROZM: neměřeno

HM: neměřeno

POPIS: litá mosazná plastika běžícího psa, s doširoka rozevřenými nohama na kolébkovitě prohnuté podložce; zavřená tlama; oválné oči; dolů svěřené uši; široký obojek ze tří částí; široký ohon stočený k hlavě, s plastickým zobrazením chlupů; tělo bez srsti

ZACH: zachovalý stav; černá patina, místy narušená; detaily čitelné; pásek ocílky nedochován; podložka kompletní, vpředu s průchozím otvorem nýtu, vzadu s pozůstatkem zoxidovaného nýtu

ULOŽ: soukromá sbírka; ev. č. F-b-1024

LIT: nepublikován

POZN: v okruhu cca 5 km kolem Č. Krumlova další 4 kusy, pravděpodobně typu I.a D2

20. Český Krumlov (okr. Český Krumlov, Jihočeský kraj)

LOK: blíže neurčená poloha v okruhu cca 5 km od obce

OKOL: povrch. průzkum detektorem

ROZM: d 69,8 / 52,3 / 44,3 mm; v 24,2 / 18,6 / 23,2 mm; š 4,4 / 3,7 mm

HM: 15,80 g (číš.)

POPIS: litá mosazná plastika běžícího psa, s doširoka rozevřenými nohama na kolébkovitě prohnuté podložce; dolů svěřené uši; široký obojek ze tří částí; široký ohon stočený k hlavě, pravděpodobně bez plastického zobrazení chlupů; tělo bez srsti

ZACH: hlava z části deformována, pravděpodobně chybou při odlévání; posunutá dělicí rovina obou stran; černá patina; detaily hůře čitelné; pásek ocílky nedochován; podložka kompletní, vpředu s průchozím otvorem nýtu, vzadu s pozůstatkem nýtu

ULOŽ: soukromá sbírka; ev. č. F-b-1048
LIT: nepublikováno

21. k. ú. Černá v Pošumaví (okr. Český Krumlov, Jihočeský kraj)

LOK: GPS přibližně 48°42'35.023"N, 14°5'23.866"E; polní pol. „Nové pole“ JZ od obce; par. č. 531

OKOL: povrch. průzkum detektorem
ROZM: d 66,0 / 61,8 / 48,4 mm; v 25,5 / 19,5 / 25,0 mm; š 4,4 / 3,2 mm

HM: 13,55 g (nečiš.)

POPIS: litá mosazná plastika běžícího psa, s doširoka rozevřenými nohama na kolébkovitě prohnuté podložce; zavřená tlama; oválné oči; dolů svěřené uši; široký obojek ze tří částí; užší ohon stočený k hlavě, s plastickým zobrazením chlupů; tělo bez srsti

ZACH: zachovalý stav; hnědá patina; detaily hůře čitelné; pásek ocílky nedochován; podložka z obou stran částečně odlomena v místech otvorů pro nýty

ULOŽ: soukromá sbírka; ev. č. F-b-099

LIT: nepublikováno

22. k. ú. Chvalšiny (okr. Český Krumlov, Jihočeský kraj)

LOK: GPS přibližně 48°51'11.6"N 14°12'20.784"E; bezejmenná polní pol. na západním okraji obce; par. č. 101/3

OKOL: povrch. průzkum detektorem

ROZM: neměřeno

HM: neměřeno

POPIS: litá mosazná plastika běžícího psa, s doširoka rozevřenými nohama; nezřetelné detaily hlavy; dolů svěřené uši; široký obojek ze tří částí; širší ohon mírně stočený k hlavě s náznakem srsti; tělo pravděpodobně bez srsti

ZACH: držadlo rozlomeno, nalezeny pouze dvě půlky těla bez části zadní nohy a celé podložky; hnědá patina (místy prosvítá mosaz); detaily hůře čitelné (důlky na povrchu, pravděpodobně uloženo v agresivním prostředí); pásek ocílky a podložka nedochovány

ULOŽ: soukromá sbírka; ev. č. F-b-1195

LIT: nepublikováno

23. k. ú. Janské Údolí (okr. Český Krumlov, Jihočeský kraj)

LOK: GPS 48°53'53.175"N, 14°13'6.362"E; bezejmenná polní pol. jižně od obce; par. č. 2348/8

OKOL: povrch. průzkum detektorem

ROZM: d 69,6 / 52,5 / 42,1 mm; v neměřeno (deformace); š 4,2 / 1,8 mm

HM: 9,25 g (nečiš.), 9,15 g (čiš.)

POPIS: litá mosazná plastika běžícího psa, s doširoka rozevřenými nohama na kolébkovitě prohnuté podložce; nezřetelná tlama, oči i široký obojek; dolů svěřené uši; ohon stočený k hlavě, bez srsti; tělo bez srsti

ZACH: držadlo zachovalé, mírná deformace přední nohy, celé tělo je tak sníženo; hnědá patina; detaily nečitelné; zkorodovaný pásek ocílky částečně dochován v délce 28 mm, oddělený, zlomený na dvě části; podložka kompletní, vpředu průchozí otvor nýtu, vzadu pozůstatek nýtu

ULOŽ: soukromá sbírka; ev. č. F-b-035

LIT: nepublikováno

24. k. ú. Jaronín (okr. Český Krumlov, Jihočeský kraj)

LOK: GPS 48°57'3.654"N, 14°12'50.751"E; bezejmenná luční pol. JV od obce; par. č. 598/2

OKOL: povrch. průzkum detektorem

ROZM: š 2 1,8 mm (ostatní neměřeno)

HM: 4,41 g (nečiš.)

POPIS: litá mosazná plastika běžícího psa; nečitelná tlama i oči; dolů svěřené uši; široký obojek ze tří částí; tělo patrně bez srsti, signováno velkým písmenem „ F “

ZACH: fragment držadla, odlomený ohon a části nohou i s podložkou, nedohledáno; světlá patina; detaily nečitelné; pásek ocílky nedochován

ULOŽ: soukromá sbírka; ev. č. F-b-041

LIT: nepublikováno

25. Kaplice (okr. Český Krumlov, Jihočeský kraj)

LOK: blíže neurčená pol. na Kaplicku

OKOL: povrch. průzkum detektorem

ROZM: neměřeno

HM: neměřeno

POPIS: litá mosazná plastika běžícího psa, s doširoka rozevřenými nohama; zavřená tlama; oválné oči; široký obojek ze tří částí; dolů svěřené uši; široký ohon mírně stočený k hlavě s náznakem srsti; tělo bez srsti

ZACH: fragment držadla, chybí spodní části nohou i s podložkou, nedohledáno; hnědá patina; detaily čitelné; podložka i pásek ocílky nedochovány

ULOŽ: soukromá sbírka; ev. č. F-b-1079

LIT: nepublikováno

26. Kaplice (okr. Český Krumlov, Jihočeský kraj)

LOK: blíže neurčená pol. na Kaplicku

OKOL: povrch. průzkum detektorem

ROZM: neměřeno

HM: neměřeno

POPIS: litá mosazná plastika běžícího psa, s doširoka rozevřenými nohama; zavřená tlama; oválné oči; široký obojek ze tří částí; dolů svěřené uši; tělo bez srsti

ZACH: fragment držadla, chybí ohon a spodní části nohou i s podložkou, nedohledáno; hnědá patina; detaily čitelné; podložka i pásek ocílky nedochovány

ULOŽ: soukromá sbírka; ev. č. F-b-1210

LIT: nepublikováno

27. Kaplice (okr. Český Krumlov, Jihočeský kraj)

LOK: blíže neurčená pol. na Kaplicku

OKOL: povrch. průzkum detektorem

ROZM: neměřeno

HM: neměřeno

POPIS: litá mosazná plastika psa; zavřená tlama; oválné oči; široký obojek ze tří částí; dolů svěřené uši

ZACH: fragment držadla, dochována pouze hlava s polovinou těla, ostatní nedohledáno; hnědá patina; detaily hůře čitelné; podložka i pásek ocílky nedochovány

ULOŽ: soukromá sbírka; ev. č. F-b-1208

LIT: nepublikováno

28. k. ú. Lipno nad Vltavou (okr. Český Krumlov, Jihočeský kraj)

LOK: GPS velmi zhruba 48°39'5.226"N, 14°14'10.263"E; blíže neupřesněná lesní pol. „Kramolín“ severně od obce

OKOL: povrch. průzkum detektorem

ROZM: d 70,9 / 62,4 / 51,0 mm; v 23,4 / 18,3 / 23,3 mm; š 4,3 / 3,3 mm

HM: 17 g

POPIS: litá mosazná plastika běžícího psa, s doširoka rozevřenými nohama na kolébkovitě prohnuté podložce; zavřená tlama; neznatelné oči; dolů svěřené uši; široký

obojek ze tří částí; široký ohon stočený k hlavě, s plastickým zobrazením chlupů; tělo bez srsti
 ZACH: zachovalý stav; světlá patina; detaily hůře čitelné; pásek ocílky nedochován; podložka vpředu částečně odlomena, vzadu s nýtem
 ULOŽ: soukromá sbírka; ev. č. F-b-1103
 LIT: nepublikováno

29. k. ú. Lověšice (okr. Český Krumlov, Jihočeský kraj)

LOK: GPS přibližně 48°45'10.20"N 14°22'23.40"E; lesní pol. „U Silničních Domků“ SV od zaniklé obce Lověšice; par. č. 707

OKOL: povrch. průzkum detektorem

ROZM: neměřeno

HM: neměřeno

POPIS: litá mosazná plastika běžícího psa; hůře čitelná tlama i oči; dolů svěšené uši; široký ohon stočený k hlavě, s plastickým zobrazením chlupů; široký obojek ze tří částí; tělo patrně bez srsti

ZACH: fragment držadla, odlomeny části obou nohou i s podložkou, nedohledáno; hnědá patina; detaily špatně čitelné; podložka i pásek ocílky nedochovány

ULOŽ: soukromá sbírka; ev. č. F-b-1144

LIT: nepublikováno

30. k. ú. Rychnov nad Malší (okr. Český Krumlov, Jihočeský kraj)

LOK: GPS přibližně 48°39'55.315"N 14°28'16.523"E; pozemek u čp. 121 v pol. „Štědrkov“, v místě stejnojmenné zaniklé obce

OKOL: povrch. průzkum detektorem

ROZM: d 73,9 / 65,0 / 50,5 mm; v1 22,8 mm; š 4,0 / 3,1 mm

HM: 13,80 g (číš.)

POPIS: litá mosazná plastika běžícího psa, s doširoka rozvěřenými nohama na kolébkovitě prohnuté podložce; zavřená tlama; oválné oči; dolů svěšené uši; široký obojek ze tří částí (asi typ III.a); široký ohon stočený k hlavě, s plastickým zobrazením chlupů; tělo bez srsti

ZACH: zachovalý stav; hnědá patina; detaily čitelné; pásek ocílky nedochován; podložka uprostřed prohnutá směrem dovnitř

ULOŽ: soukromá sbírka; ev. č. F-b-080

LIT: nepublikováno

31. k. ú. Vyšší Brod (okr. Český Krumlov, Jihočeský kraj)

LOK: GPS přibližně 48°36'41.059"N, 14°17'41.354"E; bezejmenná polní pol. JZ od obce; rozhraní par. č. 1252/3 a 1252/4

OKOL: povrch. průzkum detektorem

ROZM: d 68,0 / 60,8 / 49,9 mm; v 24,0 / 18,0 / 25,0 mm; š 4,7 / 2,8 mm

HM: 15 g (neměřeno na digitální váze)

POPIS: litá mosazná plastika běžícího psa, s doširoka rozvěřenými nohama na kolébkovitě prohnuté podložce; zavřená tlama; nezřetelné oči; dolů svěšené uši; široký obojek ze tří částí (typ III.d); široký ohon stočený k hlavě, s plastickým zobrazením chlupů; tělo bez srsti

ZACH: zachovalý stav, vlevo vydrolenina u kořene ohonu, vpravo na zadním stehně; hnědá patina; detaily špatně čitelné (horší levá strana); pásek ocílky nedochován; podložka pravděpodobně kompletní s pozůstatky obou nýtů

ULOŽ: soukromá sbírka; ev. č. F-b-1184

LIT: nepublikováno

32. (okr. Český Krumlov, Jihočeský kraj)

LOK: blíže neupřesněná pol. v okrese Č. Krumlov

OKOL: povrch. průzkum detektorem

ROZM: d 70,7 / 56,2 / 48,7 mm; v 24,6 / 19,1 / 25,2 mm; š 5,5 / 3,8 mm

HM: 21,6 g

POPIS: litá mosazná plastika běžícího psa, s doširoka rozvěřenými nohama na kolébkovitě prohnuté podložce; zavřená tlama; ryté oválné oči; dolů svěšené uši; široký obojek ze tří částí (typ III.d); široký ohon stočený k hlavě, s plastickým zobrazením chlupů; tělo bez srsti

ZACH: zachovalý stav; hnědá patina; detaily dobře čitelné; pásek ocílky nedochován; podložka kompletní, vpředu pravděpodobně s průchozím otvorem nýtu, vzadu s pozůstatky nýtu

ULOŽ: soukromá sbírka; ev. č. F-b-1054

LIT: nepublikováno

33. k. ú. Albeř (okr. Jindřichův Hradec, Jihočeský kraj)

LOK: GPS přibližně 49°2'18.693"N, 15°8'25.18"E; bezejmenná lesní pol. severovýchodně od obce; par. č. 1521/3

OKOL: povrch. průzkum detektorem

ROZM: 68,0 / 58,0 / 46,9 mm; v 24,7 / 19,7 / 24,0 mm; š 3,9 / 2,4 mm

HM: 12,59 (nečíš.), 12,40 (číš.)

POPIS: litá mosazná plastika běžícího psa, s doširoka rozvěřenými nohama na kolébkovitě prohnuté podložce; zavřená tlama; kulaté oči; dolů svěšené uši; široký obojek ze tří částí; široký ohon stočený k hlavě, s plastickým zobrazením chlupů; tělo bez srsti

ZACH: zachovalý stav; tmavá patina; detaily čitelné; pásek ocílky nedochován; podložka kompletní s pozůstatky obou nýtů

ULOŽ: soukromá sbírka; ev. č. F-c-060

LIT: nepublikováno

34. k. ú. Třeboň (okr. Jindřichův Hradec, Jihočeský kraj)

LOK: GPS přibližně 49°0'55.149"N, 14°47'23.567"E; polní pol. „U holické cesty“, severně od části obce Třeboň-Holíčky; par. č. 353/5

OKOL: povrch. průzkum detektorem

ROZM: d3 50 mm; v1 24 mm; š 4 / 3 mm (měřeno pouze pravítkem)

HM: 14 g (číš.)

POPIS: litá mosazná plastika běžícího psa, s doširoka rozvěřenými nohama na kolébkovitě prohnuté podložce; zavřená tlama; vypouklé oválné oči; dolů svěšené uši; široký obojek ze tří částí (asi typ III.a); široký ohon stočený k hlavě, s plastickým zobrazením chlupů; tělo bez srsti

ZACH: držadlo s ulomenou částí zadní nohy; tmavá patina; detaily dobře čitelné; pásek ocílky nedochován; část podložky odlomena (chybí cca 3/5 délky)

ULOŽ: soukromá sbírka; ev. č. F-c-1101

LIT: nepublikováno

35. Slavonicko (okr. Jindřichův Hradec, Jihočeský kraj)

LOK: blíže neurčená pol. na Slavonicku

OKOL: neznámé

ROZM: d3 47,6 mm; v 22,3 / - / 22,5 mm; š 4,1 / 2,9 mm

HM: 10,63 g

POPIS: litá mosazná plastika běžícího psa, s doširoka rozevřenými nohama na kolébkovitě prohnuté podložce; zavřená tlama; oválné oči; dolů svěšené uši; široký obojek ze tří částí; široký ohon stočený k hlavě, s plastickým zobrazením chlupů; tělo pravděpodobně bez srsti

ZACH: horší stav, uprostřed odlomena větší část podložky, zadní noha částečně zbroušena; bez patiny, očištěno na kov, důlky a drobné rýhy na povrchu, patrně uloženo v agresivním prostředí; detaily téměř nečitelné; plátek ocílky nedochován; podložka zachována pouze jako fragmenty pod nohama, vpředu v délce cca 1,5 cm, vzadu necelý 1 cm

ULOŽ: MZM Brno, hist.-arch. odd.; př. č. 5/86; inv. č. 82634; ev. č. F-c-1202

LIT: nepublikováno

POZN: zakoupeno za 11500,- v r. 1986

36. k. ú. Podolí I. (okr. Písek, Jihočeský kraj)

LOK: GPS přibližně 49°21'33.426"N, 14°17'10.537"E; lesní pol. „Podolsko“ západně od obce; par. č. 846/1

OKOL: povrch. průzkum detektorem

ROZM: d 69,5 / 55,3 / 45,8 mm; v 22,6 / 17,1 / 22,2 mm; š 3,7 / 3,0 mm

HM: 9,46 g (číš.)

POPIS: litá mosazná plastika běžícího psa, s doširoka rozevřenými nohama na kolébkovitě prohnuté podložce; neznatelné detaily hlavy a obojku; široký ohon stočený k hlavě; tělo patrně bez srsti

ZACH: zachovalý stav; světlá patina (nečištěno); detaily nečitelné (povrch patrně narušen uložením v agresivním prostředí); pásek ocílky nedochován; podložka kompletní

ULOŽ: soukromá sbírka; ev. č. F-d-088

LIT: nepublikováno

37. Netolice (okr. Prachatice, Jihočeský kraj)

LOK: jedná se patrně o dědictví po předcích

OKOL: koupě od p. Honsy; u ocílky ještě uložena houba k pojmnutí jiskry a křemenný kámen

ROZM: držadlo - d 73 / 60 / 48 mm; v 24 / 17 / 23 mm; š 4 / 3 mm; ocílka - 78 × 5 × 7 mm (měřeno pouze pravitkem)

HM: 25,2 g (držadlo + ocílka)

POPIS: litá mosazná plastika běžícího psa, s doširoka rozevřenými nohama na kolébkovitě prohnuté podložce; zavřená tlama; vypouklé oválné oči; dolů svěšené uši; široký obojek ze tří částí (typ III.c); široký ohon stočený k hlavě, s plastickým zobrazením chlupů; tělo s hůře čitelnou, krátkými čarami vyznačenou, srstí

ZACH: zachovalý stav; světlá patina; detaily čitelné; pásek ocílky dochován ve výborném stavu; podložka kompletní s oběma nýty

ULOŽ: Muzeum Cheb; inv. č. E 2893; ev. č. D-a-1174

LIT: nepublikováno

38. k. ú. Lnáře (okr. Strakonice, Jihočeský kraj)

LOK: GPS přibližně 49°27'31.787"N, 13°46'7.08"E; bezejmenná polní pol. východně od obce; par. č. 1037/3

OKOL: povrch. průzkum detektorem

ROZM: d 78,0 / 65,5 / 52,3 mm; š 4,8 / 3,8 mm

HM: 21,30 g (číš.)

POPIS: litá mosazná plastika běžícího psa, s doširoka rozevřenými nohama na kolébkovitě prohnuté podložce; zavřená tlama; oválné oči; čenich naznačený dvěma důlky; dolů svěšené uši; široký obojek ze tří částí (typ

III.a nebo III.b); široký ohon stočený k hlavě, s plastickým zobrazením chlupů; tělo patrně bez srsti

ZACH: zachovalý stav, přední noha s podložkou nepatrně vychýlena vlevo; tmavá patina; detaily dobře čitelné; pásek ocílky nedochován, pouze nepatrný zoxidovaný fragment u zadního nýtu; podložka kompletní, nepatrně vyhnuta směrem dovnitř, s pozůstatky obou nýtů

ULOŽ: soukromá sbírka; ev. č. F-f-084

LIT: nepublikováno

39. k. ú. Novosedly u Strakonice (okr. Strakonice, Jihočeský kraj)

LOK: GPS přibližně 49°15'15.587"N, 13°47'10.049"E; bezejmenná polní poloha jihozápadně od obce; par. č. 1231

OKOL: povrch. průzkum detektorem

ROZM: neměřeno

HM: neměřeno

POPIS: fragment držadla psa; zachováno pouze tělo se širokým ohonem stočeným k hlavě, s plastickým zobrazením chlupů; zadní noha a větší část podložky

ZACH: část držadla odlomena, nedohledána, chybí hlava a přední noha; tmavá patina; detaily čitelné; železný pásek nedochován; podložka zachována v délce 2/3

ULOŽ: soukromá sbírka; ev. č. F-f-1070

LIT: nepublikováno

40. k. ú. Chýnov (okr. Tábor, Jihočeský kraj)

LOK: GPS zhruba 49°24'10.376"N, 14°47'43.236"E; polní pol. „U spravedlnosti“ na JV okraji obce; par. č. 1443/1

OKOL: povrch. průzkum detektorem

ROZM: neměřeno

HM: neměřeno

POPIS: fragment lité mosazné plastiky psa; zavřená tlama; oválné oči; dolů svěšené uši; široký obojek ze tří částí (typ III.a nebo III.d)

ZACH: dochována pouze hlava s částí přední nohy a menší polovinou těla; tmavá patina; detaily čitelné

ULOŽ: soukromá sbírka; ev. č. F-g-1180

LIT: nepublikováno

41. k. ú. Krtov (okr. Tábor, Jihočeský kraj)

LOK: GPS zhruba 49°20'42.044"N 14°49'52.565"E; polní pol. „Na oboře“ na jižním okraji obce; par. č. 764

OKOL: povrch. průzkum detektorem

ROZM: d 57,0 / 54,0 / 45,5 mm; v 20,5 / - / 21,5 mm; š 3,8 / 2,9 mm (v2 neměřeno, deformace podložky)

HM: 11,43 (nečíš.) 11,29 g (číš.)

POPIS: litá mosazná plastika běžícího psa, s doširoka rozevřenými nohama na kolébkovitě prohnuté podložce; zavřená tlama; vypouklé oválné oči; dolů svěšené uši; široký obojek; široký ohon stočený k hlavě, s náznakem chlupů; tělo bez srsti

ZACH: zachovalý stav; světlá patina; detaily špatně čitelné; pásek ocílky nedochován; podložka z obou stran částečně odlomena v místě otvoru pro nýty

ULOŽ: soukromá sbírka; ev. č. F-g-031

LIT: nepublikováno

42. k. ú. Opařany (okr. Tábor, Jihočeský kraj)

LOK: GPS zhruba 49°23'24.08"N, 14°28'49.199"E; bezejmenná polní pol. jižně od obce; par. č. 1221/17

OKOL: povrch. průzkum detektorem

ROZM: neměřeno

HM: neměřeno

POPIS: fragment lité mosazné plastiky psa; zavřená tlama; neznatelné oči; dolů svěřené uši; široký obojek ze tří částí

ZACH: dochována pouze hlava s částí přední nohy a polovinou těla; důlkovaný povrch bez patiny, zřejmě uloženo v agresivním prostředí, očištěno na kov; detaily téměř nečitelné

ULOŽ: soukromá sbírka; ev. č. F-g-1181

LIT: nepublikováno

43. k. ú. Cheb (okr. Cheb, Karlovarský kraj)

LOK: Chebský hrad

OKOL: výzkum A Gnirs, 1933

ROZM: d 70 / 59 / 50 mm; v 23 / 17 / 23 mm; š 5 / 4 cm (měřeno pouze pravítkem)

HM: 20,17 g

POPIS: litá mosazná plastika běžícího psa, s doširoka rozvěřenými nohama na kolébkovitě prohnuté podložce; zavřená tlama; vypouklé oválné oči; dolů svěřené uši; široký obojek ze tří částí (asi typ III.b); široký ohon stočený k hlavě, s plastickým zobrazením chlupů; tělo s otřelými náznaky srsti; na několika místech hlavy, těla, nohou i podložky patrná mřížka z protilehlých šikmých linek

ZACH: zachovalý stav; bez patiny, očištěno na kov; detaily čitelné; pásek ocílky nedochován; podložka kompletní

ULOŽ: Muzeum Cheb; inv. č. A 1721; ev. č. D-a-1173

LIT: *Hejna 1967*, 260, pozn. 144

44. k. ú. Podhoří u Chebu (okr. Cheb, Karlovarský kraj)

LOK: GPS zhruba 50°4'59.833"N, 12°18'59.693"E; bezejmenná lesní pol. západně od obce, mezi přehradou Skalka a silnicí č. 606; par. č. 83/1

OKOL: povrch. průzkum detektorem

ROZM: neměřeno

HM: neměřeno

POPIS: litá mosazná plastika běžícího psa, s doširoka rozvěřenými nohama na kolébkovitě prohnuté podložce; zavřená tlama; vypouklé oválné oči; dolů svěřené uši; široký obojek ze tří částí (asi typ III.a nebo III.b); široký ohon stočený k hlavě, s plastickým zobrazením chlupů; tělo bez srsti

ZACH: zachovalý stav; světlá patina; detaily čitelné; pásek ocílky nedochován; podložka kompletní

ULOŽ: soukromá sbírka; ev. č. D-a-1083

LIT: nepublikováno

POZN: v okr. Cheb údajně nález dalšího psa a lva

45. Chotěnov-Skláře (okr. Cheb, Karlovarský kraj)

LOK: blíže neupřesněná pol. v blízkosti obce

OKOL: povrch. průzkum detektorem

ROZM: neměřeno

HM: neměřeno

POPIS: litá mosazná plastika běžícího psa, s doširoka rozvěřenými nohama na kolébkovitě prohnuté podložce; zavřená tlama; vypouklé oválné oči; dolů svěřené uši; široký obojek ze tří částí; široký ohon stočený k hlavě, s plastickým zobrazením chlupů; tělo bez srsti

ZACH: zachovalý stav; tmavá patina; detaily čitelné; pásek ocílky nedochován; podložka vpředu částečně odlomena

ULOŽ: soukromá sbírka; ev. č. D-a-1038

LIT: nepublikováno

46. Kraslice (okr. Sokolov, Karlovarský kraj)

LOK: blíže neurčená pol. z kraje lesa na Kraslicku

OKOL: povrch. průzkum detektorem

ROZM: neměřeno

HM: neměřeno

POPIS: litá mosazná plastika běžícího psa, s doširoka rozvěřenými nohama na kolébkovitě prohnuté podložce; zavřená tlama; vypouklé oválné oči; dolů svěřené uši; široký obojek ze tří částí; široký ohon stočený k hlavě, s plastickým zobrazením chlupů; tělo bez srsti

ZACH: zachovalý stav; tmavá patina; detaily hůře čitelné; pásek ocílky nedochován; podložka kompletní s pozůstatky obou nýtů

ULOŽ: soukromá sbírka; ev. č. D-c-1092

LIT: nepublikováno

47. k. ú. Kraslice (okr. Sokolov, Karlovarský kraj)

LOK: blíže neurčená polní pol. na Kraslicku

OKOL: povrch. průzkum detektorem

ROZM: neměřeno

HM: neměřeno

POPIS: litá mosazná plastika běžícího psa, s doširoka rozvěřenými; zavřená tlama; oválné oči; dolů svěřené uši; široký obojek ze tří částí; široký ohon stočený k hlavě, srst nezřetelná; tělo patrně bez srsti

ZACH: nekompletní držadlo, chybí část zadní nohy s téměř celou podložkou, nedohledáno; světlá patina; detaily hůře čitelné; pásek ocílky nedochován; malý fragment podložky v délce sotva 1 cm pod přední nohou

ULOŽ: soukromá sbírka; ev. č. D-c-1094

LIT: nepublikováno

POZN: stejný náleze další držadlo (pravděpodobně typu I.a D2) z Kraslicka, fotografie nejsou k dispozici

48. k. ú. Stará Chodovská (okr. Sokolov, Karlovarský kraj)

LOK: GPS zhruba 50°14'45.664"N, 12°43'31.583"E; pol. „Na ptačinci“; par. č. 321/1 u čp. 112

OKOL: povrch. průzkum detektorem

ROZM: neměřeno

HM: neměřeno

POPIS: litá mosazná plastika běžícího psa, s doširoka rozvěřenými nohama na kolébkovitě prohnuté podložce; zavřená tlama; vypouklé oválné oči; dolů svěřené uši; široký obojek ze tří částí; široký ohon stočený k hlavě, s plastickým zobrazením chlupů; tělo bez srsti

ZACH: část držadla odlomena, nedohledána, chybí část zadní nohy a podložky; tmavá patina; detaily hůře čitelné; železný pásek nedochován; podložka zachována v 1/2 délce

ULOŽ: soukromá sbírka; ev. č. D-a-1082

LIT: nepublikováno

49. k. ú. Vrchovina (okr. Jičín, Královéhradecký kraj)

LOK: GPS přibližně 50°30'32.29"N, 15°32'37.911"E; bezejmenná lesní pol. severně od obce; par. č. 453

OKOL: povrch. průzkum detektorem

ROZM: d 69,4 / 59,5 / 45,9 mm; v 26,9 / 19,3 / 26,0 mm; š 4,4 / 3,0 mm

HM: 14,3 g

POPIS: litá mosazná plastika běžícího psa, s doširoka rozvěřenými nohama na kolébkovitě prohnuté podložce; dolů svěřené uši; široký obojek ze tří částí; široký ohon stočený k hlavě, s plastickým zobrazením chlupů; tělo patrně bez srsti

ZACH: horší stav; patina poškozena špatným čištěním; detaily téměř nečitelné; pásek ocílky nedochován; podložka vpředu částečně odlomena v místě otvoru pro nýt
ULOŽ: soukromá sbírka; ev. č. G-b-1014
LIT: nepublikováno

50. k. ú. Chlumec nad Cidlinou (okr. Hradec Králové, Královéhradecký kraj)

LOK: GPS zhruba 50°9'57.985"N, 15°26'22.554"E; polní pol. „Pastviště“ na SZ okraji obce; par. č. 909/21
OKOL: povrch. průzkum detektorem
ROZM: š 2,6 mm
HM: neměřeno

POPIS: fragment lité mosazné plastiky psa; ryté oválné oči; dolů svěřené uši; široký obojek ze tří částí
ZACH: dochována pouze hlava s částí přední nohy a cca polovinou těla; tmavá patina; detaily čitelné
ULOŽ: soukromá sbírka; ev. č. G-a-087
LIT: nepublikováno
POZN: dle detailů a proporcí fragmentu plastika odpovídá držadlu s ev. č. G-a-085

51. k. ú. Chlumec nad Cidlinou (okr. Hradec Králové, Královéhradecký kraj)

LOK: GPS přibližně 50°9'7.142"N, 15°25'28.698"E; lesní pol. „Pod zahradou“ západně od obce; par. č. 790/2
OKOL: povrch. průzkum detektorem
ROZM: d 3 48,1 mm; š 2,2 mm
HM: 7,6 g

POPIS: litá mosazná plastika běžícího psa; zavřená tlama; oválné oči; nezřetelné dolů svěřené uši; široký obojek (typ IV.a); široký ohon stočený k hlavě, s plastickým zobrazením chlupů; tělo s podélnými linkami vyznačenou srstí
ZACH: fragment držadla, chybí přední nohy a část zadních nohou i s podložkou, nedohledáno; světlá patina; detaily čitelné; podložka a pásek ocílky nedochovány
ULOŽ: soukromá sbírka; ev. č. G-a-1213
LIT: nepublikováno

52. k. ú. Lodín (okr. Hradec Králové, Královéhradecký kraj)

LOK: GPS přibližně 50°16'37.756"N, 15°34'47.226"E; lesní pol. „K Podolíbům“ severozápadně od obce; par. č. 365/1
OKOL: povrch. průzkum detektorem; hloubka cca 15 cm
ROZM: d 3 48,4 mm; š 3,8 / 2,8 mm
HM: 10,38 g (číš)

POPIS: litá mosazná plastika běžícího psa, s doširoka rozvěřenými nohama na kolébkovitě prohnuté podložce; zavřená tlama; ryté oválné oči; dolů svěřené uši; široký obojek ze tří částí; užší ohon stočený k hlavě, s plastickým zobrazením chlupů; tělo bez srsti
ZACH: zachovalý stav, chybí fragment zadní nohy s malou částí podložky, nedohledáno; tmavá patina; detaily čitelné; pásek ocílky nedochován; podložka v podélné ose zkroucená o 90°, před přední nohou částečně odlomena
ULOŽ: soukromá sbírka; ev. č. G-a-085
LIT: nepublikováno

53. (okr. Hradec Králové, Královéhradecký kraj)

LOK: blíže neupřesněná lesní pol. v okr. Hradec Králové
OKOL: povrch. průzkum detektorem

ROZM: d 61,7 / 56,5 / 46,8 mm; v 22,0 / 17,2 / 23,1 mm; š 3,5 / 2,2 mm

HM: 10,50 g (číš.)

POPIS: litá mosazná plastika běžícího psa, s doširoka rozvěřenými nohama na kolébkovitě prohnuté podložce; zavřená tlama; oválné oči; dolů svěřené uši; široký obojek ze tří částí; širší ohon stočený k hlavě, s plastickým zobrazením chlupů; tělo bez srsti
ZACH: zachovalý stav; světlá patina; detaily hůře čitelné; pásek ocílky nedochován; podložka z obou stran částečně odlomena v místech otvorů pro nýt
ULOŽ: soukromá sbírka; ev. č. G-a-086
LIT: nepublikováno

POZN: nálezce si již místo nálezu nepamatuje, pravděpodobně jde o okolí Nového Bydžova nebo Chlumce nad Cidlinou

54. k. ú. Dolní Dvůr (okr. Trutnov, Královéhradecký kraj)

LOK: GPS 50°39'27.06"N, 15°38'37.425"E; jižně od silnice III. třídy 2956; par. č. 530/1
OKOL: povrch. průzkum detektorem; okraj lesa
ROZM: neměřeno
HM: neměřeno

POPIS: litá mosazná plastika běžícího psa, s doširoka rozvěřenými nohama na kolébkovitě prohnuté podložce; oválné oči; dolů svěřené uši; široký obojek ze tří částí; široký ohon stočený k hlavě, s plastickým zobrazením chlupů; tělo patrně bez srsti
ZACH: zachovalý stav; světlá patina (nedočistěno); detaily čitelné; zkorodovaný pásek ocílky dochován; podložka s nýty
ULOŽ: soukromá sbírka; ev. č. G-e-1110
LIT: nepublikováno

55. Hajnice (okr. Trutnov, Královéhradecký kraj)

LOK: blíže neupřesněná pol. v blízkosti obce
OKOL: povrch. průzkum detektorem
ROZM: neměřeno
HM: neměřeno

POPIS: litá mosazná plastika běžícího psa, s doširoka rozvěřenými nohama na kolébkovitě prohnuté podložce; zavřená tlama; oválné oči; dolů svěřené uši; široký obojek ze tří částí; široký ohon stočený k hlavě, s plastickým zobrazením chlupů; tělo bez srsti
ZACH: zachovalý stav; tmavá patina; detaily čitelné; pásek ocílky nedochován; podložka kompletní
ULOŽ: soukromá sbírka; ev. č. G-e-1046
LIT: nepublikováno

56. Vrchovany (okr. Česká Lípa, Liberecký kraj)

LOK: blíže neupřesněná pol. v blízkosti obce
OKOL: povrch. průzkum detektorem
ROZM: d 74,3 / 64,0 / 47,0 mm; v 22,5 / 17,9 / - mm; š 4,5 / 2,3 mm (naoxidovaná část ocílky brání přesnému měření v3)
HM: neměřeno

POPIS: litá mosazná plastika běžícího psa, s doširoka rozvěřenými nohama na kolébkovitě prohnuté podložce; zavřená tlama; oválné oči; dolů svěřené uši; široký obojek ze tří částí; široký ohon stočený k hlavě, s plastickým zobrazením chlupů; tělo patrně bez srsti
ZACH: zachovalý stav; patina pod světlou krustou; detaily téměř nečitelné (nečištěno); pásek ocílky částečně dochován jako velký naoxidovaný bal pod zadní nohou,

zbytky oxidace ocílky po celé délce podložky; podložka kompletní s pozůstatky obou nýtů

ULOŽ: soukromá sbírka; ev. č. B-a-1197

LIT: nepublikováno

57. k. ú. Provodín (okr. Česká Lípa, Liberecký kraj)

LOK: GPS přibližně 50°37'4.513"N, 14°37'36.772"E; lesní pol. „Hraniční důl“ východně od obce; par. č. 853

OKOL: povrch. průzkum detektorem

ROZM: d 74,9 / 60,2 / 47,4 mm; v 23,5 / 17,2 / 23,7 mm; š 4,0 / 2,0 mm

HM: 11,0 g (číš.)

POPIS: litá mosazná plastika běžícího psa, s doširoka rozvěřenými nohama na mírně kolébkovitě prohnuté podložce; oválné oči; čenich vyznačený důlky; dolů svěřené uši; široký obojek ze tří částí (typ III.a); široký ohon stočený k hlavě, s plastickým zobrazením chlupů; tělo bez srsti

ZACH: zachovalý stav; tmavá patina; detaily dobře čitelné; pásek ocílky nedochován; podložka kompletní s oběma průchozími otvory pro nýty, v polovině délky lehce vyhnutá vpravo

ULOŽ: soukromá sbírka; ev. č. B-a-047

LIT: nepublikováno

58. k. ú. Mukařov u Jablonce nad Nisou (okr. Jablonec nad Nisou, Liberecký kraj)

LOK: GPS přibližně 50°40'37.729"N, 15°11'11.235"E; luční pol. „Na Fialkách“ severně od obce; par. č. 1554/2

OKOL: povrch. průzkum detektorem

ROZM: d 77,3 / 65,7 / 52,1 mm; v 25,2 / 18,5 / 25,2 mm; š 5,2 / 3,8 mm

HM: 24,0 g (po konz. včelím voskem)

POPIS: litá mosazná plastika běžícího psa, s doširoka rozvěřenými nohama na mírně kolébkovitě prohnuté podložce; zavřená tlama; čenich naznačený dvěma důlky; plastické oválné oči; dolů svěřené uši; široký obojek ze tří částí (typ III.b); krátký ohon stočený k hlavě, s plastickým zobrazením chlupů; tělo s podélnými čarami vyznačenou srstí

ZACH: zachovalý stav; hnědočerná patina; detaily čitelné; dochován nepatrný zlomek pásku ocílky u zadního nýtu (o rozměrech cca 8 × 8 × 3 mm); podložka s pozůstatky obou nýtů

ULOŽ: soukromá sbírka; ev. č. B-b-028

LIT: nepublikováno

59. k. ú. Hodkovice nad Mohelkou (okr. Liberec, Liberecký kraj)

LOK: GPS přibližně 50°39'20.466"N, 15°4'50.699"E; bezejmenná polní pol. JZ od obce; par. č. 2714

OKOL: povrch. průzkum detektorem

ROZM: neměřeno

HM: neměřeno

POPIS: litá mosazná plastika běžícího psa, s doširoka rozvěřenými nohama na mírně kolébkovitě prohnuté podložce; zavřená tlama; plastické kulaté oči; dolů svěřené uši; široký obojek ze tří částí; krátký ohon stočený k hlavě, s plastickým zobrazením chlupů; tělo bez srsti

ZACH: fragment držadla, chybí část zadní nohy s větší částí podložky, nedohledáno; hnědá patina; detaily čitelné; pásek ocílky nedochován; podložka zachována v přední části v cca ¼ délky

ULOŽ: soukromá sbírka; ev. č. B-c-1066

LIT: nepublikováno

60. k. ú. Valteřice v Krkonoších (okr. Semily, Liberecký kraj)

LOK: GPS přibližně 50°37'4.246"N, 15°31'52.557"E; bezejmenná polní pol. jihozápadně od obce; par. č. 379/3

OKOL: povrch. průzkum detektorem

ROZM: neměřeno

HM: neměřeno

POPIS: litá mosazná plastika běžícího psa, s doširoka rozvěřenými nohama na mírně kolébkovitě prohnuté podložce; zavřená tlama; plastické kulovité oči; dolů svěřené uši; široký obojek ze tří částí; krátký ohon stočený k hlavě, s plastickým zobrazením chlupů; tělo bez srsti

ZACH: držadlo rozlomeno na několik částí, jeden fragment nedohledán; první část psa odlomena v polovině obou nohou, druhá část zbytek zadní nohy s podložkou v délce cca 2/3, zbytek podložky s částí přední nohy nedohledány; hnědá patina; detaily hůře čitelné; pásek ocílky nedochován; podložka vzadu s pozůstatky nýtu

ULOŽ: soukromá sbírka; ev. č. B-d-1095

LIT: nepublikováno

61. k. ú. Miřetice u Nasavrk (okr. Chrudim, Pardubický kraj)

LOK: GPS přibližně 49°49'51.609"N, 15°52'46.027"E; bezejmenná lesní pol. jižně od obce; par. č. 547/1

OKOL: povrch. průzkum detektorem

ROZM: d 74 / 63 / 48,5 mm; v 22 / 16 / 23 mm; š 4,2 / 2,5 mm (měřeno pouze pravítkem)

HM: 16,6 g

POPIS: litá mosazná plastika běžícího psa, s doširoka rozvěřenými nohama na mírně kolébkovitě prohnuté podložce; zavřená tlama; oválné oči; dolů svěřené uši; široký obojek ze tří částí (typ II.a); krátký ohon stočený k hlavě, s plastickým zobrazením chlupů; tělo bez srsti

ZACH: zachovalý stav; silná hnědá křusta patiny; detaily hůře čitelné; pásek ocílky nedochován; podložka kompletní s pozůstatky obou nýtů

ULOŽ: soukromá sbírka; ev. č. H-a-1015

LIT: nepublikováno

62. k. ú. Slatiňany (okr. Chrudim, Pardubický kraj)

LOK: GPS přibližně 49°54'45.781"N, 15°48'13.936"E; bezejmenná lesní pol. západně od obce, za výběhem hřebčína; par. č. 602

OKOL: povrch. průzkum detektorem

ROZM: d3 48,2 mm; š2 2,2 mm

HM: 7,9 g (část. číš.)

POPIS: litá mosazná plastika běžícího psa, s doširoka rozvěřenými nohama; zavřená tlama; oválné oči; dolů svěřené uši; široký obojek ze tří částí (typ III.a); delší široký ohon stočený k hlavě, s plastickým zobrazením chlupů; tělo bez srsti

ZACH: část držadla odlomena, nedohledána, chybí část zadní nohy a většina podložky; hnědozelená patina; detaily čitelné (vlevo hůře); pásek ocílky nedochován; zachován jen fragment podložky u přední nohy v délce 10,5 mm, s pozůstatkem nýtu

ULOŽ: soukromá sbírka; ev. č. H-a-061

LIT: nepublikováno

63. Pardubice (okr. Pardubice, Pardubický kraj)

LOK: blíže neupřesněná pol. v blízkosti města

OKOL: povrch. průzkum detektorem

ROZM: neměřeno

HM: neměřeno

POPIS: litá mosazná plastika běžícího psa, s doširoka rozvětvenými nohama na mírně kolébkovitě prohnuté podložce; zavřená tlama; oválné oči; dolů svěřené uši; široký obojek ze tří částí (typ III.a); delší široký ohon stočený k hlavě, s plastickým zobrazením chlupů; tělo s podélnými linkami vyznačenou srstí

ZACH: zachovalý stav; světlá patina; detaily dobře čitelné (vlevo hůře); pásek ocílky nedochován; podložka kompletní s pozůstatky obou nýtů, v zadní části zbytky oxidace po ocílce

ULOŽ: soukromá sbírka; ev. č. H-b-1105

LIT: nepublikováno

64. k. ú. Trusnov (okr. Pardubice, Pardubický kraj)

LOK: GPS přibližně 50°0'35.523"N, 16°2'9.54"E; luční pol. „Pod starým“ SZ od obce; par. č. 158/5

OKOL: povrch. průzkum detektorem

ROZM: d 67,1 / 59,0 / 47,0 mm; v 20,9 / 14,2 / 22,2 mm; š 3,6 / 2,6 mm

HM: 11,21 g

POPIS: litá mosazná plastika běžícího psa, s doširoka rozvětvenými nohama na mírně kolébkovitě prohnuté podložce; zavřená tlama; široký obojek; krátký ohon stočený k hlavě

ZACH: zachovalý stav; tmavá patina; detaily vyhlazené, téměř nečitelné; pásek ocílky nedochován; podložka uprostřed mírně prohnutá směrem k tělu, vpředu částečně odlomená v místě otvoru pro nýt, vzadu průchozí otvor nýtu

ULOŽ: soukromá sbírka; ev. č. H-b-1165

LIT: nepublikováno

65. k. ú. Březová nad Svitavou (okr. Svitavy, Pardubický kraj)

LOK: GPS přibližně 49°38'2.032"N, 16°31'20.732"E; polní pol. „Vysoké stráně“ jižně od obce; par. č. 878/1

OKOL: povrch. průzkum detektorem

ROZM: š 3,8 / 2,3 mm; ostatní neměřeno (deformace)

HM: 11,97 g (nečís.)

POPIS: litá mosazná plastika běžícího psa, s doširoka rozvětvenými nohama na mírně kolébkovitě prohnuté podložce; zavřená tlama; oči oválné; dolů svěřené uši; široký obojek ze tří částí; delší široký ohon stočený k hlavě; tělo bez srsti

ZACH: držadlo zohýbané ve vertikálním i horizontálním směru; světle zelená patina; detaily hůře čitelné; pásek ocílky nedochován; podložka vertikálně vně prohnutá, vpředu s průchozím otvorem nýtu, vzadu částečně odlomena v místě díry pro nýt

ULOŽ: soukromá sbírka; ev. č. H-c-046

LIT: nepublikováno

66. k. ú. Muzlov (okr. Svitavy, Pardubický kraj)

LOK: GPS přibližně 49°40'24.832"N, 16°29'36.81"E; lesní pol. „Březovský les“ severně od zaniklé obce Muzlov (Muslau); par. č. 188

OKOL: povrch. průzkum detektorem

ROZM: d3 48,5 mm; š2 3 mm

HM: 8,44 g (po konz. včelím voskem)

POPIS: litá mosazná plastika běžícího psa, s doširoka rozvětvenými nohama; zavřená tlama; čenich naznačený důlkem (pouze na pravé straně); oči oválné; dolů svěřené uši; široký obojek ze tří částí; delší široký ohon stočený k hlavě, s plastickým zobrazením chlupů; tělo bez srsti

ZACH: držadlo nekompletní, část obou nohou s celou podložkou odlomeny (nedohledáno); tmavá patina; detaily vpravo čitelné, levá strana hůře čitelná; pásek ocílky nedochován

ULOŽ: soukromá sbírka; ev. č. H-c-016

LIT: nepublikováno

67. k. ú. Česká Dlouhá (okr. Svitavy, Pardubický kraj)

LOK: GPS přibližně 49°38'36.035"N, 16°30'31.127"E; lesní pozemek v pol. „Česká Dlouhá“ na západním okraji obce; par. č. 210/5

OKOL: povrch. průzkum detektorem

ROZM: d3 48,7 mm; š 5,8 / 4,0 mm

HM: 12,86 g

POPIS: litá mosazná plastika běžícího psa, s doširoka rozvětvenými; zavřená tlama; oči oválné; čenich naznačený dvěma důlky; dolů svěřené uši; široký obojek ze tří částí (typ III.d); delší široký ohon stočený k hlavě; tělo se srstí vyznačenou čárkami

ZACH: držadlo nekompletní, část zadní nohy odlomena včetně podložky (nedohledáno); tmavá patina; detaily dobře čitelné; pásek ocílky nedochován; zachován jen fragment podložky pod přední nohou v délce 8 mm

ULOŽ: soukromá sbírka; ev. č. H-c-044

LIT: nepublikováno

68. k. ú. Bělá nad Svitavou (okr. Svitavy, Pardubický kraj)

LOK: GPS přibližně 49°39'31.156"N, 16°29'40.754"E; luční pol. „Na kopci“ severně od obce; par. č. 829

OKOL: povrch. průzkum detektorem

ROZM: d 72,9 / 59,0 / 46,4 mm; v 23,5 / 17,2 / 22,8 mm; š 4,4 / 2,9 mm

HM: 14,86 g (částečně čís.)

POPIS: litá mosazná plastika běžícího psa, s doširoka rozvětvenými nohama na mírně kolébkovitě prohnuté podložce; zavřená tlama; oči oválné; dolů svěřené uši; široký obojek ze tří částí (typ III.b nebo III.c); delší široký ohon stočený k hlavě; tělo s podélnými čarami vyznačenou srstí

ZACH: zachovalý stav; tmavá patina; detaily čitelné; pásek ocílky nedochován; podložka kompletní s pozůstatky obou nýtů

ULOŽ: soukromá sbírka; ev. č. H-c-045

LIT: nepublikováno

69. k. ú. Moravská Třebová (okr. Svitavy, Pardubický kraj)

LOK: GPS přibližně 49°45'15.184"N, 16°39'48.72"E; bezejmenná polní pol. mezi obcí a silnicí č. 35; par. č. 1754

OKOL: povrch. průzkum detektorem;

ROZM: d 71,7 / 58,0 / 46,5 mm; 23,9 / 18,1 / 23,4 mm; š 4,3 / 2,2 mm

HM: 12,40 g (nekonz.)

POPIS: litá mosazná plastika běžícího psa, s doširoka rozvětvenými nohama na mírně kolébkovitě prohnuté podložce; zavřená tlama; oči oválné; dolů svěřené uši; široký obojek (asi typ IV.a); delší široký ohon stočený k hlavě; tělo bez srsti

ZACH: zachovalý stav; bez patiny, nešetřně očištěno až na kov; detaily špatně čitelné; pásek ocílky nedochován; podložka kompletní s pozůstatky obou nýtů

ULOŽ: soukromá sbírka; ev. č. H-c-019

LIT: nepublikováno

70. k. ú. Moravská Třebová (okr. Svitavy, Pardubický kraj)

LOK: GPS přibližně 49°44'47.27"N, 16°40'3.407"E; bezejmenná pol. JV od obce; par. č. 1788/1

OKOL: povrch. průzkum detektorem; hranice lesa a pole
ROZM: d 75,3 / 64,7 / 50,7 mm; 22,6 / 16,9 / 23,3 mm; š 4,1 / 3,1 mm

HM: 14,52 g (čiš. konz.)

POPIS: litá mosazná plastika běžícího psa, s doširoka rozevřenými nohama na mírně kolébkovitě prohnuté podložce; zavřená tlama; oči oválné; dolů svěšené uši; široký obojek ze tří částí (typ III.b); delší široký ohon stočený k hlavě, s plastickým zobrazením chlupů; tělo bez srsti
ZACH: zachovalý stav; tmavá patina; detaily dobře čitelné; pásek ocílky nedochován; podložka kompletní s oběma průchozími otvory pro nýty

ULOŽ: soukromá sbírka; ev. č. H-c-066

LIT: nepublikováno

71. k. ú. Choceň (okr. Ústí nad Orlicí, Pardubický kraj)

LOK: GPS přibližně 50°00'34.05.64" N, 16°11'35.33" E; lesní pol. „Hlavačov“ SV od obce; par. č. 2268

OKOL: povrch. průzkum detektorem z května 2009; náleze p. František Pácl z Ústí n. Orlicí

ROZM: d 72,3 / 58,5 / 47,4 mm; v 22,6 / 17,5 / 24,0 mm; š 4,3 / 2,8 mm

HM: 14,32 g

POPIS: litá mosazná plastika běžícího psa, s doširoka rozevřenými nohama na mírně kolébkovitě prohnuté podložce; zavřená tlama; kruhové oči; dolů svěšené uši; široký obojek ze tří částí; delší široký ohon stočený k hlavě, s plastickým zobrazením chlupů; tělo bez srsti; podložka průřezu

ZACH: zachovalý stav; světlá patina; detaily hůře čitelné; pásek ocílky nedochován; podložka kompletní s pozůstatky obou nýtů

ULOŽ: Regionální muzeum ve Vysokém Mýtě; nekatalogizováno (v konzervaci); ev. č. H-d-1166

LIT: nepublikováno

72. k. ú. Mešno (okr. Rokycany, Plzeňský kraj)

LOK: GPS přibližně 49°40'8.87"N, 13°36'46.06"E; lesní pol. „Kamýky“, SZ od obce; par. č. 72/3

OKOL: povrch. průzkum detektorem; lesní porost
ROZM: d 77,5 / 66,3 / 56,9 mm; v 25,1 / 18,8 / 25,0 mm; š 5,0 / 3,9 mm

HM: 23,26 g (čiš. nekonz., bez části ocílky v cca 1/2 délce)

POPIS: litá mosazná plastika běžícího psa, s doširoka rozevřenými nohama na kolébkovitě prohnuté podložce; zavřená tlama; vypouklé oválné oči; dolů svěšené uši; široký obojek ze tří částí (typ III.b); široký ohon stočený k hlavě, s plastickým zobrazením chlupů; tělo s podélnými čarami vyznačenou srstí

ZACH: zachovalý stav; tmavá patina; zleva detaily hůře čitelné; zkorodovaný pásek ocílky částečně dochován zhruba v poloviční délce, odlomen; podložka kompletní s pozůstatky obou nýtů; na předním okraji fragment naxidované ocílky

ULOŽ: soukromá sbírka; ev. č. E-f-082

LIT: nepublikováno

73. k. ú. Velký Bor u Horažďovic (okr. Klatovy, Plzeňský kraj)

LOK: GPS zhruba 49°21'29.424"N, 13°41'54.665"E; polní pol. „Hájiště“ jižně od obce; par. č. 1066

OKOL: povrch. průzkum detektorem

ROZM: d 63 / 55 / 44 mm; v 21 / 15 / 21 mm; š 3 / 2 mm (měřeno pouze pravítkem)

HM: 9,66 g (čiš.)

POPIS: litá mosazná plastika běžícího psa, s doširoka rozevřenými nohama na kolébkovitě prohnuté podložce; veškeré detaily hlavy nečitelné; dolů svěšené uši lze jen tušit; široký obojek; široký ohon stočený k hlavě
ZACH: zachovalý stav; patina celkově narušená, patrně uloženo v agresivním prostředí; všechny detaily nečitelné; pásek ocílky nedochován; za zadní nohou podložka částečně odlomena

ULOŽ: soukromá sbírka; ev. č. E-b-1164

LIT: nepublikováno

74. k. ú. Pačejov (okr. Klatovy, Plzeňský kraj)

LOK: GPS zhruba 49°22'41.914"N, 13°38'48.52"E; pol. „Za průhonem“ SZ od obce; lesní cesta

OKOL: povrch. průzkum detektorem

ROZM: d 70,2 / 57,3 / 48,2 mm; v 24,7 / 25,9 / 23,8 mm; š 4,3 / 2,9 mm

HM: 14,15 g (nečiš., nekonz.)

POPIS: litá mosazná plastika běžícího psa, s doširoka rozevřenými nohama na kolébkovitě prohnuté podložce; zavřená tlama; vypouklé oválné oči; dolů svěšené uši; široký obojek ze tří částí (typ III.c); široký ohon stočený k hlavě, s plastickým zobrazením chlupů; tělo s podélnými čarami vyznačenou srstí

ZACH: zachovalý stav, držadlo mírně deformováno ve vertikálním směru; tmavá patina; detaily čitelné; pásek ocílky nedochován; podložka ve střední části vně více prohnutá deformací (do luku), s průchozími otvory pro nýty

ULOŽ: soukromá sbírka; ev. č. E-b-010

LIT: nepublikováno

75. k. ú. Sušice nad Otavou (okr. Klatovy, Plzeňský kraj)

LOK: GPS zhruba 49°13'22.376"N, 13°30'20.696"E; polní pol. „U Ruldské kaple“ na JZ okraji obce; par. č. 989

OKOL: povrch. průzkum detektorem

ROZM: d 72,0 / 55,5 / 45,5 mm; v 21,0 / 15,5 / 21,5 mm; š 4,0 / 3,0 mm (měřeno pouze pravítkem)

HM: 9,40 g (čiš.)

POPIS: litá mosazná plastika běžícího psa, s doširoka rozevřenými nohama na kolébkovitě prohnuté podložce; více protáhlá morda; zavřená tlama; důlky naznačený čenich; oválné oči; dolů svěšené uši; široký obojek ze tří částí (typ III.f); široký ohon stočený k hlavě, s plastickým zobrazením chlupů; tělo s krátkými čarami vyznačenou srstí

ZACH: zachovalý stav; hnědá patina; detaily čitelné; pásek ocílky nedochován; část podložky v délce cca 15 mm za přední nohou odlomena, s pozůstatky obou nýtů

ULOŽ: soukromá sbírka; ev. č. E-b-1163

LIT: nepublikováno

76. k. ú. Zářečí u Horažďovic (okr. Klatovy, Plzeňský kraj)

LOK: GPS přibližně 49°19'52.132"N, 13°40'33.788"E; polní pol. „Malá rovina“ SV od obce; par. č. 1198/23

OKOL: povrch. průzkum detektorem

ROZM: d3 48 mm; š2 2,6 mm

HM: neměřeno

POPIS: litá mosazná plastika běžícího psa; zavřená tlama; oválné oči; dolů svěšené uši; široký obojek ze tří částí

(typ III.c); široký ohon stočený k hlavě, s plastickým zobrazením chlupů; tělo bez srsti

ZACH: fragment držadla, celá přední noha a polovina zadní i s podložkou odlomeny, nedohledáno; tmavá patina, místy narušena důlky; detaily čitelné; pásek ocílky a podložka nedochovány

ULOŽ: soukromá sbírka; ev. č. E-b-1177

LIT: nepublikováno

77. k. ú. Víška (okr. Plzeň-jih, Plzeňský kraj)

LOK: GPS zhruba 49°29'15.106"N, 13°40'2.765"E; bezejmenná polní pol. východně od obce, poblíž „Věžího vrchu“; par. č. 317

OKOL: povrch. průzkum detektorem

ROZM: d 66,7 / 58,9 / 47,2 mm; v 22,4 / 17,9 / 23,7 mm; š 3,8 / 2,5 mm

HM: 11,05 g (nečís.)

POPIS: litá mosazná plastika běžícího psa, s doširoka rozvěřenými nohama na kolébkovitě prohnuté podložce; zavřená tlama; vypouklé oválné oči; dolů svěšené uši; široký obojek ze tří částí (asi typ III.d); široký ohon stočený k hlavě, s plastickým zobrazením chlupů; tělo bez srsti

ZACH: zachovalý stav; tmavá patina; detaily dobře čitelné; pásek ocílky nedochován; podložka kompletní, přední otvor nýtu průchozí, vzadu pozůstatky nýtu

ULOŽ: soukromá sbírka; ev. č. E-c-1034

LIT: nepublikováno

78. k. ú. Ostrovec u Terešova (okr. Rokycany, Plzeňský kraj)

LOK: GPS přibližně 49°56'1.2"N, 13°46'1.5"E; lesní pol. mezi kopci „Sirská hora“ a „Strážov“, SV od obce; par. č. 483/1

OKOL: povrch. průzkum detektorem

ROZM: d 72,0 / 52,5 / 45,5 mm; v 24,5 / 18,0 / 23,5 mm; š 4,3 / 3,5 mm

HM: 17,25 g (čís.)

POPIS: litá mosazná plastika běžícího psa, s doširoka rozvěřenými nohama na kolébkovitě prohnuté podložce; zavřená tlama; vypouklé oválné oči; dolů svěšené uši; široký obojek ze tří částí; široký ohon stočený k hlavě, s plastickým zobrazením chlupů; tělo bez srsti

ZACH: zachovalý stav; hnědá patina; detaily špatně čitelné; pásek ocílky nedochován; podložka kompletní s pozůstatky obou nýtů

ULOŽ: soukromá sbírka; ev. č. E-f-1136

LIT: nepublikováno

79. Pavlův Studenec (okr. Tachov, Plzeňský kraj)

LOK: blíže neupřesněná polní pol. v blízkosti obce

OKOL: povrch. průzkum detektorem

ROZM: neměřeno

HM: neměřeno

POPIS: litá mosazná plastika běžícího psa, s doširoka rozvěřenými nohama na kolébkovitě prohnuté podložce; zavřená tlama; oválné oči; dolů svěšené uši; široký obojek ze tří částí (typ III.a); široký ohon stočený k hlavě, s plastickým zobrazením chlupů; tělo patrně s podélnými čarami vyznačenou srstí

ZACH: zachovalý stav; hnědá patina; detaily dobře čitelné; pásek ocílky nedochován; podložka kompletní

ULOŽ: soukromá sbírka; ev. č. E-g-1020

LIT: nepublikováno

80. (Plzeňský kraj)

LOK: neznámý původ

OKOL: neznámý původ

ROZM: d 73,78 / 53,67 / 46,88 mm; v 25,08 / 18,78 / 23,46 mm; š 4,25 / 3,48 mm (měřeno bez ocílky)

HM: 26,205 g (včetně ocílky)

POPIS: litá mosazná plastika běžícího psa, s doširoka rozvěřenými nohama na kolébkovitě prohnuté podložce; zavřená tlama; oválné oči; dolů svěšené uši; široký obojek ze tří částí; široký ohon stočený k hlavě, s plastickým zobrazením chlupů; tělo patrně bez srsti

ZACH: zachovalý stav, povrch místy narušen (např. vyložený kus kovu ze spodu mordy); zlatavá mosazná patina; detaily hůře čitelné; podložka kompletní; pásek ocílky dochován ve výborném stavu, u zadní nohy nepatrné rozvěření ocílky od podložky, dobře viditelný nýt

ULOŽ: Západočeské muzeum v Plzni; inv. č. HA6932; ev. č. E-d-1172

LIT: nepublikováno

81. Kladruby, část obce (okr. Benešov, Středočeský kraj)

LOK: GPS přibližně 49°43'40.473"N, 14°57'25.527"E; lesní pol. „Kačiny“ SV od obce; par. č. 873/46

OKOL: povrch. průzkum detektorem

ROZM: d 74,3 / 63,3 / 48,6 mm; v 24,4 / 17,7 / 23,9 mm; š 4,1 / 2,9 mm

HM: 15,8 g (čís.)

POPIS: litá mosazná plastika běžícího psa, s doširoka rozvěřenými nohama na kolébkovitě prohnuté podložce; zavřená tlama; vypouklé oválné oči; dolů svěšené uši; široký obojek ze tří částí (typ III.a); široký ohon stočený k hlavě, s plastickým zobrazením chlupů; tělo s podélnými čarami vyznačenou srstí

ZACH: zachovalý stav; tmavá patina; detaily dobře čitelné; pásek ocílky nedochován; podložka kompletní s oběma průchozími otvory

ULOŽ: soukromá sbírka; ev. č. C-a-1075

LIT: nepublikováno

82. k. ú. Ješín (okr. Kladno, Středočeský kraj)

LOK: GPS přibližně 50°16'11.343"N, 14°12'5.042"E; polní pol. „Na lankači“, SV od obce; par. č. 129/1

OKOL: povrch. průzkum detektorem

ROZM: neměřeno

HM: neměřeno

POPIS: litá mosazná plastika běžícího psa, s doširoka rozvěřenými nohama; zavřená tlama; oválné oči; dolů svěšené uši; široký obojek ze tří částí (typ III.a); široký ohon stočený k hlavě, s plastickým zobrazením chlupů; tělo bez srsti

ZACH: fragment držadla, obě nohy částečně odlomeny, nedohledáno; hnědá patina; detaily dobře čitelné; podložka i pásek ocílky nedochovány

ULOŽ: soukromá sbírka; ev. č. C-c-1127

LIT: nepublikováno

83. k. ú. Zeměchy u Kralup nad Vltavou (okr. Kladno, Středočeský kraj)

LOK: GPS přibližně 50°14'34.263"N, 14°17'2.536"E; lesní pol. „Lutovník“ SV od obce; par. č. 359/1

OKOL: povrch. průzkum detektorem

ROZM: d 72,6 / 60,3 / 45,6 mm; v 21,2 / 16,0 / 21,8 mm; š 2,9 / 2,0 mm

HM: 9,45 g (čís.)

POPIS: litá mosazná plastika běžícího psa, s doširoka rozvětvenými nohama na kolébkovitě prohnuté podložce; zavřená tlama; ryté oválné oči; dolů svěřené uši; široký obojek ze tří částí; užší ohon stočený k hlavě (pravděpodobně bez srsti); tělo s krátkými podélnými čarami vyznačenou srstí

ZACH: zachovalý stav; světlá patina; některé detaily hůře čitelné; pásek ocílky; podložka kompletní s pozůstatky obou nýtů

ULOŽ: soukromá sbírka; ev. č. C-c-1145

LIT: nepublikováno

84. k. ú. Poříčany (okr. Kolín, Středočeský kraj)

LOK: blíže neupřesněná polní pol. v blízkosti obce, nedaleko říčky Šembery, východně od obce

OKOL: povrch. průzkum detektorem

ROZM: neměřeno

HM: 22 g (měřeno pouze na kuchyňské váze)

POPIS: litá mosazná plastika běžícího psa, s doširoka rozvětvenými nohama na kolébkovitě prohnuté podložce; zavřená tlama; kulaté oči; dolů svěřené uši; široký obojek ze tří částí; široký ohon stočený k hlavě, s plastickým zobrazením chlupů; tělo bez srsti

ZACH: zachovalý stav; tmavá patina; detaily čitelné; pásek ocílky nedochován; podložka z obou stran částečně odlomena v místě otvorů pro nýty

ULOŽ: soukromá sbírka; ev. č. C-d-1072

LIT: nepublikováno

85. Střemy (okr. Mělník, Středočeský kraj)

LOK: GPS přibližně 50°23'30.39" N, 14°33'45.72" E; polní pol. „U průhonu“ severně od obce; par. č. 536

OKOL: povrch. průzkum detektorem

ROZM: neměřeno

HM: neměřeno

POPIS: litá mosazná plastika běžícího psa, s doširoka rozvětvenými nohama na kolébkovitě prohnuté podložce; zavřená tlama; oválné oči; dolů svěřené uši; široký obojek ze tří částí; širší ohon stočený k hlavě, s plastickým zobrazením chlupů; tělo bez srsti

ZACH: zachovalý stav; zelená patina; detaily čitelné; pásek ocílky nedochován; podložka kompletní

ULOŽ: soukromá sbírka; ev. č. C-f-1065

LIT: nepublikováno

86. Veltrusy (okr. Mělník, Středočeský kraj)

LOK: blíže neurčená pol. v blízkosti obce

OKOL: povrch. průzkum detektorem

ROZM: d 76,0 / 58,5 / 47,0 mm; v 25,5 / 19,0 / 24,4 mm; š 4,4 / 2,2 mm

HM: neměřeno

POPIS: litá mosazná plastika běžícího psa, s doširoka rozvětvenými nohama na kolébkovitě prohnuté podložce; zavřená tlama; oválné oči; dolů svěřené uši; široký obojek ze tří částí; široký ohon stočený k hlavě, s plastickým zobrazením chlupů; tělo bez srsti

ZACH: zachovalý stav; hnědá patina (nečištěno); detaily hůře čitelné; pásek ocílky částečně dochován u přední nohy; podložka pravděpodobně kompletní

ULOŽ: soukromá sbírka; ev. č. C-f-1012

LIT: nepublikováno

87. k. ú. Všeštiny (okr. Mělník, Středočeský kraj)

LOK: GPS přibližně 50°16'29.58"N, 14°21'1.96"E; polní pol. „V rovném“ jižně od obce; par. č. 335/2

OKOL: povrch. průzkum detektorem

ROZM: d 71,6 / 59,7 / 47,6 mm; v 21,5 / 16,2 / 22,5 mm; š 3,0 / 2,6 mm

HM: 14,7 g (čiš.)

POPIS: litá mosazná plastika běžícího psa, s doširoka rozvětvenými nohama na kolébkovitě prohnuté podložce; zavřená tlama; oválné oči; dolů svěřené uši; široký obojek ze tří částí; široký ohon stočený k hlavě, s plastickým zobrazením chlupů; tělo bez srsti

ZACH: zachovalý stav; tmavá patina; detaily čitelné; pásek ocílky nedochován; podložka kompletní, s pozůstatky obou nýtů

ULOŽ: soukromá sbírka; ev. č. C-f-1135

LIT: nepublikováno

88. k. ú. Sokoleč (okr. Nymburk, Středočeský kraj)

LOK: GPS zhruba 50°5'16.956"N, 15°6'48.532"E; polní pol. „U studně“ JV od obce; par. č. 784/3

OKOL: povrch. průzkum detektorem

ROZM: neměřeno

HM: neměřeno

POPIS: litá mosazná plastika běžícího psa; zavřená tlama; nezřetelné oči; dolů svěřené uši; široký obojek ze tří částí; široký ohon stočený k hlavě, s plastickým zobrazením chlupů; tělo bez srsti

ZACH: fragment držadla, chybí celá přední noha, zadní částečně, nedohledáno; hnědá patina; detaily dobře čitelné; podložka i pásek ocílky nedochovány

ULOŽ: soukromá sbírka; ev. č. C-h-1051

LIT: nepublikováno

89. k. ú. Holubice (okr. Praha-západ, Středočeský kraj)

LOK: GPS 50°12'31.9"N, 14°17'52.5"E; bezejmenná polní poloha na severovýchodním okraji obce, par. č. 256/1

OKOL: ojedinělý nález při povrchovém průzkumu pracovníků SM Roztoky u Prahy, 18.8.2009

ROZM: š 2,8 mm

HM: 8,01 g (nečiš. nekonz.)

POPIS: litá mosazná plastika běžícího psa, s doširoka rozvětvenými nohama; zavřená tlama; nezřetelné oči; dolů svěřené uši; široký obojek ze tří částí; široký ohon stočený k hlavě, s plastickým zobrazením chlupů; tělo patrně bez srsti

ZACH: fragment držadla, spodní část obou nohou odlomena včetně podložky; detaily hůře čitelné; podložka i pásek ocílky nedochovány

ULOŽ: Středočeské muzeum Roztoky u Prahy, archeologická sbírka, sine; ev. č. C-I-1086

LIT: nepublikováno

90. Praha (okr. Praha, hl. m. Praha)

LOK: blíže neupřesněná lesní pol. v blízkosti Prahy

OKOL: povrch. průzkum detektorem

ROZM: neměřeno

HM: neměřeno

POPIS: litá mosazná plastika běžícího psa, s doširoka rozvětvenými nohama na kolébkovitě prohnuté podložce; zavřená tlama; nezřetelné oči; dolů svěřené uši; široký obojek ze tří částí (typ III.a); užší ohon stočený k hlavě, s plastickým zobrazením chlupů; tělo bez srsti

ZACH: zachovalý stav; hnědá patina; detaily čitelné; pásek ocílky nedochován; podložka kompletní, s pozůstatky obou nýtů

ULOŽ: soukromá sbírka; ev. č. C-k-1131

LIT: nepublikováno

91. k. ú. Velké Přílepy (okr. Praha-západ, Středočeský kraj)

LOK: GPS 50°9'43.385"N, 14°18'46.542"E; bezejmenná polní poloha na SV okraji obce; par. č. 64/38

OKOL: ojedinělý nález detektorem kovů při předstihovém záchranném výzkumu SM Roztoky u Prahy, květen 2008

ROZM: d 78,1 / 67,8 / 52,1 mm; v 25,7 / 19,3 / 25,7 mm; š 5,1 / 3,3 mm

HM: 22,09 g (po konzervaci)

POPIS: litá mosazná plastika běžícího psa, s doširoka rozvěřenými nohama na kolébkovitě prohnuté podložce; zavřená tlama; vypouklé oválné oči; dolů svěšené uši; široký obojek ze tří částí; ohon stočený k hlavě; tělo bez srsti

ZACH: zachovalý stav, pouze prasklé v polovině přední nohy; tmavá patina; detaily čitelné; pásek ocílky nedochován; podložka kompletní, s pozůstatky obou nýtů

ULOŽ: Středočeské muzeum Roztoky u Prahy, archeologická sbírka, sine; ev. č. C-I-1084

LIT: nepublikováno; k výzkumu souhrnně *Daněček – Klementová – Nový – Smíšek 2009, 107.*

92. k. ú. Sedlčany (okr. Příbram, Středočeský kraj)

LOK: GPS přibližně 49°39'54.776"N, 14°24'36.117"E; bezejmenná polní poloha SZ od obce; par. č. 2997/7

OKOL: povrch. průzkum detektorem

ROZM: d 65,0 / 52,5 / 46,0 mm; v 26,0 / 18,6 / 24,8 mm; š 3,9 / 3,2 mm

HM: neměřeno

POPIS: litá mosazná plastika běžícího psa, s doširoka rozvěřenými nohama na kolébkovitě prohnuté podložce; špatně čitelná tlama, oči i dolů svěšené uši; široký obojek ze tří částí; ohon stočený k hlavě, se špatně čitelným plastickým zobrazením chlupů; tělo bez srsti

ZACH: zachovalý stav; světlá patina; detaily špatně čitelné; pásek ocílky nedochován; podložka vzadu částečně odlomena v místě otvoru pro nýt

ULOŽ: soukromá sbírka; ev. č. C-i-1036

LIT: nepublikováno

93. Mšec (okr. Rakovník, Středočeský kraj)

LOK: blíže neupřesněná polní pol. v blízkosti obce

OKOL: povrch. průzkum detektorem

ROZM: neměřeno

HM: neměřeno

POPIS: litá mosazná plastika běžícího psa, s doširoka rozvěřenými nohama na kolébkovitě prohnuté podložce; zavřená tlama; oválné oči; dolů svěšené uši; široký obojek ze tří částí; široký ohon stočený k hlavě, částečně s plastickým zobrazením chlupů; tělo bez srsti

ZACH: zachovalý stav; světlá patina; detaily dobře čitelné; pásek ocílky nedochován; podložka pravděpodobně kompletní

ULOŽ: soukromá sbírka; ev. č. C-j-1016

LIT: nepublikováno

POZN: v okolí nalezeno další držadlo stejného typu

94. k. ú. Sněžník (okr. Děčín, Ústecký kraj)

LOK: GPS zhruba 50°48'6.288"N, 14°5'13.247"E; lesní pol. „U rybníčku“ severně od obce; par. č. 1289/1

OKOL: povrch. průzkum detektorem

ROZM: d 72 / 61 / 47 mm; v 23 / 17 / 23 mm; š 4 / 3 mm (měřeno pouze pravítkem)

HM: neměřeno

POPIS: litá mosazná plastika běžícího psa, s doširoka rozvěřenými nohama na kolébkovitě prohnuté podložce; zavřená tlama; oválné oči; dolů svěšené uši; široký obojek ze tří částí (asi typ III.a); široký ohon stočený k hlavě, částečně s plastickým zobrazením chlupů; tělo bez srsti

ZACH: zachovalý stav; silná krusta patiny místy poškozena; detaily špatně čitelné; pásek ocílky nedochován; podložka kompletní s pozůstatky obou nýtů

ULOŽ: soukromá sbírka; ev. č. A-a-1033

LIT: nepublikováno

95. k. ú. Doksy (okr. Česká Lípa, Ústecký kraj)

LOK: GPS přibližně 50°34'39.212"N, 14°41'38.261"E; bezejmenná pol. SV od obce; par. č. 2898

OKOL: povrch. průzkum detektorem; okraj promočené louky u paty náspu silnice; hloubka do 15 cm

ROZM: neměřeno

HM: neměřeno

POPIS: litá mosazná plastika běžícího psa, s doširoka rozvěřenými nohama na kolébkovitě prohnuté podložce; zavřená tlama; neznatelné oči; dolů svěšené uši; široký obojek ze tří částí; široký ohon stočený k hlavě, částečně s plastickým zobrazením chlupů; tělo patrně bez srsti

ZACH: zachovalý stav; patina značně poškozena uložením v agresivním prostředí; detaily téměř nečitelné; pásek ocílky nedochován; podložka vpředu částečně odlomena v místě otvoru pro nýt

ULOŽ: soukromá sbírka; ev. č. B-a-1004

LIT: nepublikováno

96. k. ú. Fukov (okr. Děčín, Ústecký kraj)

LOK: GPS přibližně 51°2'3.757"N 14°29'50.079"E; lesní pol. „Fukov“, jižně od zaniklé obce stejného jména; par. č. 588/5

OKOL: povrch. průzkum detektorem

ROZM: d 71,0 / 58,3 / 47,3 mm; v 23,8 / 15,9 / 22,4 mm; š 4,3 / 2,6 mm

HM: neměřeno

POPIS: litá mosazná plastika běžícího psa, s doširoka rozvěřenými nohama na kolébkovitě prohnuté podložce; zavřená tlama; oválné oči; dolů svěšené uši; široký obojek ze tří částí (typ III.c); široký ohon stočený k hlavě, částečně s plastickým zobrazením chlupů; tělo bez srsti

ZACH: zachovalý stav; tmavá patina; detaily dobře čitelné; pásek ocílky nedochován; podložka kompletní s pozůstatky obou nýtů

ULOŽ: soukromá sbírka; ev. č. A-a-1107

LIT: nepublikováno

97. k. ú. Rozhled (okr. Děčín, Ústecký kraj)

LOK: GPS 50°50'43.349"N 14°35' 8.404"E; bezejmenná lesní pol. JV od obce; par. č. 761

OKOL: povrch. průzkum detektorem

ROZM: d 75,6 / 61,5 / 49,8 mm; v 24,6 / 18,6 / 24,6 mm; š 4,6 / 3,1 mm

HM: neměřeno

POPIS: litá mosazná plastika běžícího psa, s doširoka rozvěřenými nohama na kolébkovitě prohnuté podložce; zavřená tlama; vypouklé oválné oči; dolů svěšené uši; široký obojek ze tří částí (asi typ III.d); široký ohon stočený k hlavě, s plastickým zobrazením chlupů; tělo bez srsti

ZACH: zachovalý stav; patina i detaily špatně čitelné (nečištěno); pásek ocílky nedochován; podložka kompletní

ULOŽ: soukromá sbírka; ev. č. A-a-1125
LIT: nepublikováno

98. k. ú. Růžová (okr. Děčín, Ústecký kraj)

LOK: GPS přibližně 50°50'53.853"N 14°18'44.106"E; lesní pol. „U Verony“ východně od obce; par. č. 2425/4

OKOL: povrch. průzkum detektorem

ROZM: d 70,0 / 56,1 / 48,0 mm; v 25,4 / 18,8 / 26,7 mm; š 5,2 / 3,1 mm

HM: neměřeno

POPIS: litá mosazná plastika běžícího psa, s doširoka rozevřenými nohama na kolébkovitě prohnuté podložce; zavřená tlama; téměř nezřetelné oválné oči; dolů svěřené uši; široký obojek; široký ohon stočený k hlavě, s plastickým zobrazením chlupů; tělo bez srsti

ZACH: zachovalý stav; tmavá patina; detaily hůře čitelné; pásek ocílky nedochován; podložka kompletní

ULOŽ: soukromá sbírka; ev. č. A-a-1106

LIT: nepublikováno

99. k. ú. Stvolíncké Petrovice (okr. Česká Lípa, Ústecký kraj)

LOK: GPS přibližně 50°39'22.875"N, 14°24'51.214"E; bezjmenná pol. JZ od obce; par. č. 389/2

OKOL: povrch. průzkum detektorem; okraj lesního porostu

ROZM: neměřeno

HM: neměřeno

POPIS: litá mosazná plastika běžícího psa, s doširoka rozevřenými nohama na kolébkovitě prohnuté podložce; zavřená tlama; neznatelné oči i dolů svěřené uši; široký obojek ze tří částí; široký ohon stočený k hlavě, částečně s plastickým zobrazením chlupů; tělo patrně bez srsti

ZACH: zachovalý stav; patina značně poškozena; detaily téměř nečitelné; pásek ocílky nedochován; podložka vpředu částečně odlomena v místě otvoru pro nýt

ULOŽ: soukromá sbírka; ev. č. B-a-1003

LIT: nepublikováno

100. Blatno (okr. Chomutov, Ústecký kraj)

LOK: blíže neznámá pol. v blízkosti obce

OKOL: povrch. průzkum detektorem

ROZM: d 64,9 / 59,7 / 47,3 mm; v 23,0 / 16,2 / 22,4 mm; š 4,2 / 3,8 mm

HM: 13,02 g (po konz. včelím voskem)

POPIS: litá mosazná plastika běžícího psa, s doširoka rozevřenými nohama na kolébkovitě prohnuté podložce; zavřená tlama; vypouklé oválné oči; dolů svěřené uši; široký obojek ze tří částí (typ III.c); široký ohon stočený k hlavě, s plastickým zobrazením chlupů; tělo s téměř neznatelnými podélnými čarami vyznačenou srstí

ZACH: zachovalý stav, pod mordou nezačištěné otrepy; tmavá patina; detaily čitelné; pásek ocílky nedochován; podložka na obou stranách částečně odlomena v místech otvoru pro nýt

ULOŽ: soukromá sbírka; ev. č. A-b-030

LIT: nepublikováno

101. k. ú. Kadaň (okr. Chomutov, Ústecký kraj)

LOK: GPS přibližně 50°22'8.008"N, 13°16'59.451"E; bezjmenná polní pol. jižně od obce na pravém břehu Ohře; par. č. 3501/2

OKOL: povrch. průzkum detektorem

ROZM: d 73,2 / 58,5 / 46,6 mm; v 24,1 / 18,0 / 22,9 mm; š 4,2 / 2,2 mm

HM: 11 g (čiš.)

POPIS: litá mosazná plastika běžícího psa, s doširoka rozevřenými nohama na kolébkovitě prohnuté podložce; zavřená tlama; vypouklé kulaté oči; dolů svěřené uši; široký obojek ze tří částí; široký ohon stočený k hlavě; tělo bez srsti

ZACH: zachovalý stav; světlá odřená patina; detaily hůře čitelné; pásek ocílky nedochován; podložka vpředu patrně částečně odlomena

ULOŽ: soukromá sbírka; ev. č. A-b-1021

LIT: nepublikováno

102. k. ú. Kalek (okr. Chomutov, Ústecký kraj)

LOK: GPS přibližně 50°34'17.532"N, 13°20'15.783"E; bezjmenná luční poloha JV od obce; par. č. 371/1

OKOL: povrch. průzkum detektorem

ROZM: neměřeno

HM: neměřeno

POPIS: litá mosazná plastika běžícího psa; zavřená tlama; neznatelné oči, uši i obojek; široký ohon stočený k hlavě, s plastickým zobrazením chlupů; tělo patrně bez srsti

ZACH: fragment držadla, chybí části obou nohou i s podložkou, nedohledáno; silná krusta patiny; detaily špatně čitelné; podložka i pásek ocílky nedochovány

ULOŽ: soukromá sbírka; ev. č. A-b-1042

LIT: nepublikováno

103. k. ú. Přísečnice (okr. Chomutov, Ústecký kraj)

LOK: GPS zhruba 50°27'23.88"N, 13°7'43.909"E; trvalý travní porost vlevo od silnice 224 na Vejprty, JV od „Starého rybníka“

OKOL: povrch. průzkum detektorem

ROZM: d 71,8 / 61,6 / 48,3 mm; v 22,8 / 17,1 / 22,2 mm; š 4,9 / 3,6 mm

HM: 15,35 g (po konz. včelím voskem)

POPIS: litá mosazná plastika běžícího psa, s doširoka rozevřenými nohama na mírně kolébkovitě prohnuté podložce; zavřená tlama; čenich naznačený dvěma důlky; oči mělce elipsoidně vyduté; dolů svěřené uši; široký obojek ze tří částí (typ III.b nebo III.e); užší krátký ohon stočený k hlavě, s plastickým zobrazením chlupů; tělo s krátkými podélnými čarami vyznačenou srstí

ZACH: zachovalý stav; černá patina, místy bodově odřená; plastické detaily z části vyhlazené; pásek ocílky nedochován; podložka u zadního běhu částečně odlomena v místě otvoru pro nýt, vpředu otvor bez nýtu

ULOŽ: soukromá sbírka; ev. č. A-b-006

LIT: nepublikováno

104. k. ú. Rusová (okr. Chomutov, Ústecký kraj)

LOK: GPS přibližně 50°27'56.684"N, 13°9'7.231"E; luční pol. „Za hřbitovem“, JV od „Holého vrchu“; par. č. 2120

OKOL: povrch. průzkum detektorem

ROZM: neměřeno

HM: neměřeno

POPIS: fragment držadla psa; detaily hlavy téměř nečitelné; široký obojek ze tří částí

ZACH: zadní část držadla odlomena v polovině délky, nedohledána, chybí část těla a zadní noha; potlučená patina; detaily nečitelné; železný pásek nedochován; přední část podložky zachována v 1/2 délce

ULOŽ: soukromá sbírka; ev. č. A-b-1117

LIT: nepublikováno

105. k. ú. Dřevce (okr. Litoměřice, Ústecký kraj)

LOK: GPS zhruba 50°29'41.852"N, 13°52'37.777"E; polní pol. na jižním okraji obce; par. č. 110/2, 110/3 nebo 110/6
OKOL: povrch. průzkum detektorem
ROZM: neměřeno
HM: neměřeno

POPIS: litá mosazná plastika běžícího psa, s doširoka rozvřenými nohama na kolébkovitě prohnuté podložce; zavřená tlama; vypouklé oválné oči; sotva znatelné dolů svěřené uši; široký obojek ze tří částí (typ III.d); široký ohon stočený k hlavě, s plastickým zobrazením chlupů; tělo bez srsti

ZACH: zachovalý stav; bez patiny, očištěno na kov, pouze na obou koncích podložky zbytky oxidace; detaily hůře čitelné; pásek ocílky nedochován; podložka kompletní

ULOŽ: soukromá sbírka; ev. č. A-c-1147

LIT: nepublikováno

106. k. ú. Tetčiněves (okr. Litoměřice, Ústecký kraj)

LOK: GPS zhruba 50°33'44.9"N, 14°20'0.87"E; pol. „Na Vamberku“, západně od obce; par. č. 2004/2

OKOL: povrch. průzkum detektorem;
ROZM: d 74,3 / 61,9 / 48,4 mm; v 23,8 / 18,6 / 22,9 mm; š 5,2 / 3,5 mm

HM: 17,70 g (čiš. konz.)

POPIS: litá mosazná plastika běžícího psa, s doširoka rozvřenými nohama na kolébkovitě prohnuté podložce; zavřená tlama; vypouklé oválné oči; dolů svěřené uši; široký obojek ze tří částí; široký ohon stočený k hlavě, s plastickým zobrazením chlupů; tělo s podélnými čarami vyznačenou srstí

ZACH: zachovalý stav; tmavá patina; detaily čitelné (vlevo hůře); pásek ocílky nedochován; podložka kompletní s pozůstatky obou nýtů

ULOŽ: soukromá sbírka; ev. č. A-c-1089

LIT: nepublikováno

107. k. ú. Tetčiněves (okr. Litoměřice, Ústecký kraj)

LOK: GPS zhruba 50°33'58.807"N, 14°22'5.976"E; pol. „Velké Háje“, SV od obce; par. č. 1922

OKOL: povrch. průzkum detektorem; lesní porost
ROZM: d 66,6 / 57,4 / 49,0 mm; v 25,0 / 19,6 / 25,1 mm; š 4,4 / 2,7 mm

HM: 15,15 g (čiš. nekonz.)

POPIS: litá mosazná plastika běžícího psa, s doširoka rozvřenými nohama na kolébkovitě prohnuté podložce; zavřená tlama; vypouklé oválné oči; dolů svěřené uši; široký obojek ze tří částí; široký ohon stočený k hlavě, s plastickým zobrazením chlupů; tělo bez srsti

ZACH: zachovalý stav; tmavá patina; detaily hůře čitelné; pásek ocílky nedochován; podložka kompletní s oběma průchozími otvory pro nýty

ULOŽ: soukromá sbírka; ev. č. A-c-1124

LIT: nepublikováno

108. k. ú. Velké Žernoseky (okr. Litoměřice, Ústecký kraj)

LOK: GPS zhruba 50°32'51.266"N, 14°3'58.98"E; bezjmenná polní pol. severně od obce; par. č. 591/1

OKOL: povrch. průzkum detektorem v létě 2008; trvalý travní porost; hl. do 15 cm
ROZM: d3 47,0 mm; v1 23,0 mm, v2 17,0 mm; š 4,6 / 3,4 mm

HM: 13,33 g (po konz. včelím voskem, nekompletní)

POPIS: litá mosazná plastika běžícího psa, s doširoka rozvřenými nohama na mírně kolébkovitě prohnuté podložce; zavřená tlama; čenich naznačený důlkem (pouze na pravé straně); oči mírně elipsovité vypouklé; dolů svěřené uši; široký obojek ze tří částí (typ III.c); delší široký ohon stočený k hlavě, s plastickým zobrazením chlupů; tělo s podélnými čarami vyznačenou srstí
ZACH: část držadla odlomena, chybí zadní noha a cca 1/2 podložky; tmavá patina; detaily čitelné; pásek ocílky nedochován; vpředu podložka s pozůstatky nýtu
ULOŽ: soukromá sbírka; ev. č. A-c-002
LIT: nepublikováno

109. k. ú. Žitenice (okr. Litoměřice, Ústecký kraj)

LOK: GPS přibližně 50°33'17.079"N, 14°8'22.839"E; polní pol. „Mizeranka“ západně od obce; par. č. 570/1

OKOL: povrch. průzkum detektorem
ROZM: d 72,0 / 59,9 / 48,9 mm; v 25,7 / 19,4 / 25,0 mm; š 4,4 / 2,5 mm

HM: 11,88 g (čiš.)

POPIS: litá mosazná plastika běžícího psa, s doširoka rozvřenými nohama na kolébkovitě prohnuté podložce; zavřená tlama; vypouklé kulaté oči; dolů svěřené uši; široký obojek ze tří částí (asi typ II.a); široký ohon stočený k hlavě, s plastickým zobrazením chlupů; tělo pravděpodobně se srstí vyznačenou šikmými čarami

ZACH: zachovalý stav; tmavá patina; detaily čitelné; pásek ocílky nedochován; podložka kompletní

ULOŽ: soukromá sbírka; ev. č. A-c-1031

LIT: nepublikováno

110. Domoušice (okr. Louny; Ústecký kraj)

LOK: blíže neupřesněná pol. v blízkosti obce, směrem k obci Solopysky

OKOL: povrch. průzkum detektorem

ROZM: neměřeno

HM: neměřeno

POPIS: litá mosazná plastika běžícího psa, s doširoka rozvřenými nohama na kolébkovitě prohnuté podložce; zavřená tlama; nezřetelné oči; dolů svěřené uši; široký obojek ze tří částí (asi typ III.a); široký ohon stočený k hlavě, s plastickým zobrazením chlupů; tělo pravděpodobně bez srsti

ZACH: zachovalý stav; tmavá patina (čištěno jen částečně); detaily čitelné; pásek ocílky nedochován; podložka kompletní, vpředu s pozůstatky nýtu

ULOŽ: soukromá sbírka; ev. č. A-d-1104

LIT: nepublikováno

111. k. ú. Louny (okr. Louny; Ústecký kraj)

LOK: GPS přibližně 50°21'36.921"N, 13°45'41.672"E; polní pol. „Pod židovským hřbitovem“ západně od obce; par. č. 3893

OKOL: povrch. průzkum detektorem

ROZM: d 73 / 62 / 49 mm; v 25 / 19 / 24 mm; š 4 / 3 mm (měřeno pouze pravítkem)

HM: 14 g (neměřeno na digitální váze)

POPIS: litá mosazná plastika běžícího psa, s doširoka rozvřenými nohama na kolébkovitě prohnuté podložce; zavřená tlama; malé vypouklé oči; dolů svěřené uši; široký obojek ze tří částí (typ III.a); široký ohon stočený k hlavě, s plastickým zobrazením chlupů; tělo pravděpodobně bez srsti

ZACH: zachovalý stav; světlá patina; detaily dobře čitelné; pásek ocílky nedochován; podložka kompletní, vzadu s pozůstatky nýtu
 ULOŽ: soukromá sbírka; ev. č. A-d-1151
 LIT: nepublikováno

112. k. ú. Řisuty u Libčevsi (okr. Louny; Ústecký kraj)
 LOK: GPS zhruba 50°28'28.467"N, 13°50'27.02"E; lesní pol. „Hradištko“ západně od obce; par. č. 237
 OKOL: povrch. průzkum detektorem
 ROZM: neměřeno
 HM: neměřeno
 POPIS: litá mosazná plastika běžícího psa, s doširoka rozevřenými nohama na kolébkovitě prohnuté podložce; zavřená tlama; vypouklé oválné oči; dolů svěřené uši; široký obojek ze tří částí (asi typ III.b nebo III.e); široký ohon stočený k hlavě, s plastickým zobrazením chlupů; tělo bez srsti
 ZACH: zachovalý stav; světlá patina; detaily dobře čitelné; zkorodovaný pásek ocílky dochován; podložka kompletní s pozůstatky obou nýtů
 ULOŽ: soukromá sbírka; ev. č. A-d-1121
 LIT: nepublikováno

113. k. ú. Sopolovský u Loun (okr. Louny; Ústecký kraj)
 LOK: GPS přibližně 50°15'30.285"N, 13°45'43.105"E; lesní pol. „V Houbě“, západně od obce; par. č. 850/1
 OKOL: povrch. průzkum detektorem
 ROZM: d 72,5 / 58,8 / 48,3 mm; v 23,8 / 17,7 / 24,0 mm; š 3,9 / 2,5 mm
 HM: 13,25 g (čiš. konz.)
 POPIS: litá mosazná plastika běžícího psa, s doširoka rozevřenými nohama na kolébkovitě prohnuté podložce; zavřená tlama; vypouklé oválné oči; dolů svěřené uši; široký obojek ze tří částí (typ III.e); široký ohon stočený k hlavě, s plastickým zobrazením chlupů; tělo bez srsti
 ZACH: zachovalý stav; tmavá patina; detaily čitelné; pásek ocílky nedochován; podložka kompletní s pozůstatky obou nýtů
 ULOŽ: soukromá sbírka; ev. č. A-d-1088
 LIT: nepublikováno

114. k. ú. Červený Újezd u Mukova (okr. Teplice, Ústecký kraj)
 LOK: GPS zhruba 50°29'43.89"N 13°52'0.70"E; lesní pol. „Obora“ západně od obce; par. č. 383/2
 OKOL: povrch. průzkum detektorem
 ROZM: neměřeno
 HM: neměřeno
 POPIS: litá mosazná plastika běžícího psa, s doširoka rozevřenými nohama na kolébkovitě prohnuté podložce; zavřená tlama; vypouklé oválné oči; dolů svěřené uši; široký obojek ze tří částí; užší ohon stočený k hlavě, s plastickým zobrazením chlupů; tělo bez srsti
 ZACH: zachovalý stav; tmavá patina, povrch narušen, pravděpodobně uložením v agresivním prostředí; detaily hůře čitelné; pásek ocílky nedochován; podložka kompletní
 ULOŽ: soukromá sbírka; ev. č. A-f-1146
 LIT: nepublikováno

115. k. ú. Košťaty (okr. Teplice, Ústecký kraj)
 LOK: GPS zhruba 50°41'30.612"N, 13°45'6.44"E; lesní pol. „Pod loveckým domem“, SV od obce; par. č. 739
 OKOL: povrch. průzkum detektorem

ROZM: neměřeno
 HM: neměřeno
 POPIS: litá mosazná plastika běžícího psa, s doširoka rozevřenými nohama na kolébkovitě prohnuté podložce; zavřená tlama; nezřetelné oči; dolů svěřené uši; široký obojek ze tří částí; široký ohon stočený k hlavě, s plastickým zobrazením chlupů; tělo bez srsti
 ZACH: zachovalý stav, přední noha přelomena asi v 1/2 délky; světlá patina; detaily špatně čitelné (nečištěno); zoxidovaný železný pásek ocílky dochován; podložka kompletní s pozůstatky obou nýtů
 ULOŽ: soukromá sbírka; ev. č. A-f-1077
 LIT: nepublikováno

116. k. ú. hrad Osek (okr. Teplice, Ústecký kraj)
 LOK: GPS přibližně 50°37'19.046"N, 13°39'41.171"E; bezjmenná lesní pol., cca 8 m vlevo od silnice z Oseka na Dlouhou Louku, par. č. 351/4
 OKOL: povrch. průzkum detektorem v létě 2006; hl. do 10 cm
 ROZM: d 70,2 / 60,2 / 50,2 mm; v 25,0 / 18,0 / 23,5 mm; š 6,0 / 3,5 mm
 HM: 20,74 g (po konz. včelím voskem, včetně cca 1/3 pozůstatku železné ocílky)
 POPIS: litá mosazná plastika běžícího psa, s doširoka rozevřenými nohama na mírně kolébkovitě prohnuté podložce; zavřená tlama; čenich naznačený dvěma důlky; oválné oči; dolů svěřené uši; široký obojek ze tří částí (typ III.d nebo III.e); delší široký ohon stočený k hlavě, s plastickým zobrazením chlupů; tělo hladké bez srsti
 ZACH: zachovalý stav; tmavá lesklá patina; plastika s dobře čitelnými detaily; zoxidovaný železný pásek ocílky částečně odlomen (zbytek odlomené ocílky rovněž dohledán), dochováno v cca 1/3 délky; podložka u zadní nohy částečně odlomena v místě otvoru pro nýt, vpředu pozůstatky nýtu
 ULOŽ: soukromá sbírka; ev. č. A-f-001
 LIT: nepublikováno
 POZN: viz perokresba typ I.a D2

117. Nakléřov (okr. Ústí nad Labem, Ústecký kraj)
 LOK: blíže neupřesněná luční pol. v blízkosti obce
 OKOL: povrch. průzkum detektorem
 ROZM: neměřeno
 HM: neměřeno
 POPIS: litá mosazná plastika běžícího psa, s doširoka rozevřenými nohama na kolébkovitě prohnuté podložce; zavřená tlama; vypouklé úzké oválné oči; dolů svěřené uši; široký obojek ze tří částí; ohon stočený k hlavě, s plastickým zobrazením chlupů; tělo s krátkými vřpy vyznačenou srstí
 ZACH: zachovalý stav; šedá patina; detaily dobře čitelné; pásek ocílky nedochován; podložka kompletní
 ULOŽ: soukromá sbírka; ev. č. A-g-1040
 LIT: nepublikováno

118. k. ú. Knínice u Libouchce (okr. Ústí nad Labem, Ústecký kraj)
 LOK: GPS přibližně 50°44'16.505"N, 13°59'21.81"E; remízek mezi loukami v pol. „Pod vyhlídkou“ SZ od obce; par. č. 310/2
 OKOL: povrch. průzkum detektorem
 ROZM: d3 51,0 mm; v3 25,5 mm; š 4,5 / 3,4 mm
 HM: 14,56 g (nečiš.)

POPIS: litá mosazná plastika běžícího psa, s doširoka rozevřenými nohama na kolébkovitě prohnuté podložce; zavřená tlama; vypouklé oválné oči; dolů svěřené uši; široký obojek ze tří částí (typ II.a); ohon stočený k hlavě; tělo bez srsti

ZACH: držadlo nekompletní, odlomena malá část zadní nohy a cca polovina podložky; tmavá patina, povrch narušen důlky po celém obvodu, patrně uloženo v agresivním prostředí; detaily hůře čitelné; pásek ocílky nedochován; vpředu podložka ukončena zároveň s nohou, nýt prochází přední tlapou

ULOŽ: soukromá sbírka; ev. č. A-g-033

LIT: nepublikováno

POZN: další držadlo stejného typu z lesní pol. k. ú. Li-boňov (GPS přibližně 50°43'34.38"N, 13°56'45.974"E); nejsou k dispozici fotografie, nálezce držadlo krátce po nálezu opět ztratil

119. (okr. Ústí nad Labem, Ústecký kraj)

LOK: blíže neupřesněná pol. na pomezí ústeckého a teplického okresu

OKOL: povrch. průzkum detektorem

ROZM: d 72,5 / 55,1 / 45,0 mm; v 22,4 / 16,8 / 19,8 mm; š 4,0 / 2,1 mm

HM: 10,22 g

POPIS: litá mosazná plastika běžícího psa, s doširoka rozevřenými nohama na kolébkovitě prohnuté podložce; protáhlá morda; zavřená tlama; ryté oválné oči; dolů svěřené uši; široký obojek ze tří částí; ohon stočený k hlavě, s plastickým zobrazením chlupů; tělo s krátkými čarami naznačenou srstí a písmenem „F“ za obojkem

ZACH: zachovalý stav; pod neočištěným povrchem tmavá patina; detaily čitelné; pásek ocílky nedochován; podložka kompletní s pozůstatky obou nýtů

ULOŽ: soukromá sbírka; ev. č. A-g-1006

LIT: nepublikováno

Morava

120. k. ú. Deblín (okr. Brno-venkov, Jihomoravský kraj)

LOK: GPS zhruba 49°19'3.091"N, 16°19'55.412"E; bezejmenná polní pol. na západním okraji obce

OKOL: povrch. průzkum detektorem; orná půda

ROZM: neměřeno

HM: neměřeno

POPIS: litá mosazná plastika běžícího psa, s doširoka rozevřenými nohama; zavřená tlama; oválné oči; dolů svěřené uši; široký obojek ze tří částí; široký ohon stočený k hlavě, s plastickým zobrazením chlupů; tělo patrně bez srsti

ZACH: držadlo nekompletní, chybí větší část přední nohy; hnědá narušená patina; detaily hůře čitelné; pásek ocílky nedochován; podložka odlomena, zachován jen fragment pod zadní nohou

ULOŽ: soukromá sbírka; ev. č. J-c-1113

LIT: nepublikováno

121. Domašov (okr. Brno-venkov, Jihomoravský kraj)

LOK: blíže neurčení pol. v blízkosti obce

OKOL: povrch. průzkum detektorem; hl. do 15 cm; nalezeno na rozhraní pole a lesa, v kořenech břízy

ROZM: neměřeno

HM: neměřeno

POPIS: litá mosazná plastika běžícího psa, s doširoka rozevřenými nohama na mírně kolébkovitě prohnuté pod-

ložce; zavřená tlama; oči oválné; dolů svěřené uši; široký obojek ze tří částí; široký ohon stočený k hlavě, s plastickým zobrazením chlupů; tělo pravděpodobně bez srsti

ZACH: zachovalý stav; patina neurčena (nečištěno, celý povrch od zaschlé hlíny); detaily čitelné; pásek ocílky nedochován; podložka kompletní, vpředu s pozůstatkem nýtu

ULOŽ: soukromá sbírka; ev. č. J-c-1186

LIT: nepublikováno

122. k. ú. Líšeň (okr. Brno-venkov, Jihomoravský kraj)

LOK: GPS přibližně 49°13'11.00"N 16°41'19.00"E; lesní pol. „Velká Klajdovka“ severně od obce; par. č. 5047

OKOL: povrch. průzkum detektorem

ROZM: d 75,3 / 64,3 / 51,8 mm; v 23,4 / 17,5 / 24,3 mm; š 4,8 / 3,8 mm

HM: 21,24 g (po konz. včelím voskem)

POPIS: litá mosazná plastika běžícího psa, s doširoka rozevřenými nohama; zavřená tlama; čenich naznačený důlky; oválné oči s naznačeným víčkem; dolů svěřené uši s vyznačenými chlupy; široký obojek ze tří částí (typ III.b); široký ohon stočený k hlavě, s plastickým zobrazením chlupů; tělo s krátkými vrypy vyznačenou srstí

ZACH: zachovalý stav; nepravidelná tmavá patina; detaily velmi dobře čitelné; pásek ocílky nedochován; podložka kompletní s oběma průchozími otvory nýtů

ULOŽ: soukromá sbírka; ev. č. J-c-018

LIT: nepublikováno

123. k. ú. Prštice (okr. Brno-venkov, Jihomoravský kraj)

LOK: GPS zhruba 49°7'7.242"N, 16°27'27.884"E; lesní pol. „Obecní liché“ západně od obce; par. č. 938/38 nebo okolní

OKOL: povrch. průzkum detektorem

ROZM: neměřeno

HM: neměřeno

POPIS: litá mosazná plastika běžícího psa, s doširoka rozevřenými nohama na mírně kolébkovitě prohnuté podložce; zavřená tlama; čenich naznačený důlky; oválné oči; dolů svěřené uši; široký obojek ze tří částí (typ III.a nebo III.b); široký ohon stočený k hlavě, s plastickým zobrazením chlupů; tělo s podélnými linkami vyznačenou srstí

ZACH: držadlo rozlomeno na čtyři části: přední část těla zlomena asi ve 2/3 délky těla s malým kouskem podložky pod přední nohou, zadní část těla s asi 1/2 podložky, fragment podložky před přední nohou a fragment podložky za přední nohou; tmavá patina; detaily dobře čitelné; pásek ocílky nedochován; podložka rozlomena na čtyři části, chybí malý fragment za zadní nohou

ULOŽ: soukromá sbírka; ev. č. J-c-1211

LIT: nepublikováno

POZN: v místě zlomu viditelná dutina, vzniklá jako defekt při odlévání (hrubozrná struktura špatně vykrytalizovaného kovu), tato dutina značně zúžila průřez

124. k. ú. Šaratice (okr. Brno-venkov, Jihomoravský kraj)

LOK: GPS přibližně 49°6'51.686"N, 16°49'7.008"E; polní pol. „Famílie u kopečku“; západně od obce

OKOL: povrch. průzkum detektorem

ROZM: d 70,1 / 56,7 / 46,1 mm; v 21,2 / - / 22,2 mm; š 4,1 / 2,7 mm

HM: 12,95 (nečiš.), 12,8 g (čiš.)

POPIS: litá mosazná plastika běžícího psa, s doširoka rozevřenými nohama na mírně kolébkovitě prohnuté pod-

ložce; zavřená tlama; čenich naznačený důlkem (pouze vpravo); oči oválné; dolů svěšené uši; široký obojek ze tří částí; delší široký ohon stočený k hlavě, s plastickým zobrazením chlupů, konec špičatý; tělo bez srsti

ZACH: zachovalý stav; hnědá patina; detaily zčásti čitelné; pásek ocílky nedochován; podložka kompletní, ve střední části lehce prohnutá směrem k tělu, vpředu s pozůstatkem nýtu, vzadu otvor průchozí

ULOŽ: soukromá sbírka; ev. č. J-f-056

LIT: nepublikováno

125. k. ú. Vranov u Brna (okr. Brno-venkov, Jihomoravský kraj)

LOK: GPS přibližně 49°18'54.394"N, 16°36'10.861"E; bezjejmenná pol. SZ od obce; par. č. 218/12

OKOL: povrch. průzkum detektorem; trvalý travní porost; nálezce p. Bronislav Marek

ROZM: d 57,0 / 53,8 / 45,8 mm; v 20,0 / 15,7 / 17,8 mm; 3,4 / 2,2 mm

HM: 9,12 g (č.š.)

POPIS: litá mosazná plastika běžícího psa, s doširoka rozvěřenými nohama na mírně kolébkovitě prohnuté podložce; zavřená tlama; oči oválné; dolů svěšené uši; široký obojek ze tří částí; delší široký ohon stočený k hlavě; tělo bez srsti

ZACH: zachovalý stav; tmavá patina; detaily špatně čitelné; pásek ocílky nedochován; podložka odlomena z obou stran v místě otvorů pro nýt

ULOŽ: soukromá sbírka; ev. č. J-c-1010

LIT: nepublikováno

126. k. ú. Slavkov u Brna (okr. Brno-venkov, Jihomoravský kraj)

LOK: GPS přibližně 49°10'19.7"N, 16°53'1.0"E; polní pol. „U sv. Urbana“ severně od obce; čp. 3223

OKOL: povrch. průzkum detektorem; hloubka cca 25 cm

ROZM: d 76,5 / 65,4 / 53,2 mm; v 25,9 / 20,5 / 26,8 mm; š 4,8 / 3,9 mm

HM: 23,25 g

POPIS: litá mosazná plastika běžícího psa, s doširoka rozvěřenými nohama na mírně kolébkovitě prohnuté podložce; zavřená tlama; oči oválné; dolů svěšené uši; široký obojek ze tří částí; delší široký ohon stočený k hlavě, s plastickým zobrazením chlupů; tělo s krátkými podélnými čarami vyznačenou srstí

ZACH: zachovalý stav, na několika místech drobné rýhy, způsobené pravděpodobně při zemědělských pracích; tmavá patina; detaily čitelné (vpravo hůře); pásek ocílky nedochován; podložka kompletní

ULOŽ: soukromá sbírka; ev. č. J-c-1168

LIT: nepublikováno

127. Heršpice (okr. Vyškov, Jihomoravský kraj)

LOK: blíže neurčená pol. v blízkosti obce

OKOL: neznámé

ROZM: d - / 62,3 / 49,2 mm; š 4,3 / 3,0 mm (ostatní neměřeno kvůli ocílce)

HM: 30,17 g (včetně ocílky)

POPIS: litá mosazná plastika běžícího psa, s doširoka rozvěřenými nohama na mírně kolébkovitě prohnuté podložce; zavřená tlama; oči kulaté; dolů svěšené uši; široký obojek ze tří částí (typ III.a); delší široký ohon stočený k hlavě, s plastickým zobrazením chlupů; tělo hladké bez srsti

ZACH: zachovalý stav; tmavá patina; detaily dobře čitelné (vlevo hůře); zkorodovaný pásek ocílky dochován; podložka kompletní s oběma nýty

ULOŽ: MZM Brno, hist.-arch. odd.; př. č. 3/86; inv. č. 82633; ev. č. J-f-1203

LIT: nepublikováno

POZN: zakoupeno za 6000,- v r. 1986

128. k. ú. Boskovštejn (okr. Znojmo, Jihomoravský kraj)

LOK: GPS přibližně 48°58'36.308"N, 15°56'51.081"E; bezjejmenná lesní pol. JV od obce; par. č. 478

OKOL: povrch. průzkum detektorem

ROZM: d 76,2 / 65,0 / 51,5 mm; v 24,5 / 18,5 / 24,5 mm; š 5,5 / 4,5 mm

HM: 39,90 g (po konz. včelím voskem, včetně ocílky)

POPIS: litá mosazná plastika běžícího psa, s doširoka rozvěřenými nohama na mírně kolébkovitě prohnuté podložce; zavřená tlama; čenich naznačený dvěma důlky; oči elipsovitě; dolů svěšené uši; široký obojek ze tří částí (typ III. b); delší široký ohon stočený k hlavě, s plastickým zobrazením chlupů; tělo s téměř neznatelnými podélnými čarami vyznačenou srstí

ZACH: zachovalý stav; černá patina; detaily dobře čitelné; pásek ocílky dochován ve značně zkorodovaném stavu; podložka kompletní i s oběma nýty

ULOŽ: soukromá sbírka; ev. č. J-g-014

LIT: nepublikováno

129. k. ú. Hluboké Mašůvky (okr. Znojmo, Jihomoravský kraj)

LOK: GPS přibližně 48°56'29.595"N, 16°0'27.749"E; lesní pol. „Jezírka“ severovýchodně od obce; par. č. 2261

OKOL: povrch. průzkum detektorem

ROZM: d 63,7 / 56,0 / 48,7 mm; v 23,0 / 18,6 / 25,0 mm; š 4,9 / 3,1 mm

HM: 15,55 g (po konz. včelím voskem)

POPIS: litá mosazná plastika běžícího psa, s doširoka rozvěřenými nohama na mírně kolébkovitě prohnuté podložce; zavřená tlama; oči neznatelné; dolů svěšené uši; široký obojek ze tří částí (typ III.d); kratší široký ohon stočený k hlavě, s ohlazeným zobrazením chlupů; tělo hladké bez srsti

ZACH: zachovalý stav; tmavá patina; detaily otřelé a hůře čitelné; pásek ocílky nedochován; podložka vpředu s pozůstatkem nýtu, vzadu za nohou částečně odlomena

ULOŽ: soukromá sbírka; ev. č. J-g-027

LIT: nepublikováno

130. k. ú. Jamolice (okr. Znojmo, Jihomoravský kraj)

LOK: GPS přibližně 49°4'52.861"N, 16°13'36.674"E; polní pol. „Horní Hájky“ SZ od obce; par. č. 5797/1

OKOL: povrch. průzkum detektorem

ROZM: š 2 3,0 mm (ostatní pro deformaci neměřeno)

HM: neměřeno

POPIS: litá mosazná plastika běžícího psa, s doširoka rozvěřenými nohama; zavřená tlama; oválné oči; dolů svěšené uši; široký obojek ze tří částí (typ III.a); široký ohon stočený k hlavě, s plastickým zobrazením chlupů; tělo hladké bez srsti

ZACH: fragment deformovaného držadla, chybí konce obou nohou i s podložkou, nedohledáno; ohnuto do tvaru písmene U; tmavá patina; detaily dobře čitelné; podložka i pásek ocílky nedochovány

ULOŽ: soukromá sbírka; ev. č. J-g-1143
LIT: nepublikováno

131. k. ú. Jevišovice (okr. Znojmo, Jihomoravský kraj)
LOK: GPS přibližně 48°58'26.996"N, 15°58'53.3"E; polní pol. „Vranovské“ jižně od obce; par. č. 1668
OKOL: povrch. průzkum detektorem
ROZM: d 75,0 / 64,5 / 51,7 mm; v 23,4 / 16,8 / 23,9 mm; š 5,1 / 3,5 mm
HM: 19,02 g (nečiš.)
POPIS: litá mosazná plastika běžícího psa, s doširoka rozvěřenými nohama na mírně kolébkovitě prohnuté podložce; zavřená tlama; oválné oči; dolů svěřené uši; široký obojek ze tří částí; široký ohon stočený k hlavě, s plastickým zobrazením chlupů; tělo hladké bez srsti
ZACH: zachovalý stav; hnědá patina; detaily čitelné; pásek očílky nedochován; podložka kompletní s pozůstatky obou nýtů
ULOŽ: soukromá sbírka; ev. č. J-g-081
LIT: nepublikováno

132. k. ú. Brantice (okr. Bruntál, Moravskoslezský kraj)
LOK: GPS přibližně 50°4'9.94"N, 17°37'25.31"E; lesní pol. „U pískovny“ severně od obce; par. č. 484/2
OKOL: povrch. průzkum detektorem; nalezeno 5. 5. 2010 pod placatým kamenem o rozměrech cca 30 × 30 cm nedaleko lesní pěšiny; hloubka cca 20 cm; jílovitá půda
ROZM: d 77,6 / 62,1 / 50,0 mm; v 22,4 / 17,0 / 23,0 mm; š 5,0 / 3,2 mm
HM: 30,9 g
POPIS: litá mosazná plastika běžícího psa, s doširoka rozvěřenými nohama na mírně kolébkovitě prohnuté podložce; zavřená tlama; oválné oči; dolů svěřené uši; široký obojek ze tří částí (typ III.a nebo III.b); široký ohon stočený k hlavě, s plastickým zobrazením chlupů; tělo hladké bez srsti
ZACH: zachovalý stav; světlá patina; detaily dobře čitelné; zkorodovaný pásek očílky dochován, ve střední části zeslaben; podložka kompletní s pozůstatky obou nýtů
ULOŽ: soukromá sbírka; ev. č. L-a-1161
LIT: nepublikováno

133. k. ú. Chlebovce (okr. Frýdek-Místek, Moravskoslezský kraj)
LOK: GPS přibližně 49°39'21.404"N 18°15'51.702"E; polní pol. „Za humny“ západně od obce; par. č. 699
OKOL: povrch. průzkum detektorem
ROZM: neměřeno
HM: neměřeno
POPIS: litá mosazná plastika běžícího psa, s doširoka rozvěřenými nohama na mírně kolébkovitě prohnuté podložce; zavřená tlama; oči oválné; dolů svěřené uši; široký obojek ze tří částí; delší široký ohon stočený k hlavě; tělo bez srsti
ZACH: držadlo nekompletní odlomena malá část zadní nohy včetně podložky ve ¾ délky, nedohledáno; tmavá patina; detaily špatně čitelné; pásek očílky nedochován; dochována část podložky u přední nohy
ULOŽ: soukromá sbírka; ev. č. L-b-1057
LIT: nepublikováno

134. k. ú. Skřípov (okr. Opava, Moravskoslezský kraj)
LOK: GPS přibližně 49°49'46.631"N 17°54'43.997"E; bezjmenná luční pol. severně od obce; par. č. 633
OKOL: povrch. průzkum detektorem

ROZM: d 73 / 61 / 47 mm; v 21 / 17 / 23 mm; š 4,5 / 3 mm (měřeno pouze pravítkem)
HM: 12,87 g
POPIS: litá mosazná plastika běžícího psa, s doširoka rozvěřenými nohama na mírně kolébkovitě prohnuté podložce; tlama i oči nezřetelné; dolů svěřené uši; široký obojek ze tří částí; delší široký ohon stočený k hlavě; tělo bez srsti
ZACH: horší povrchový stav odpovídá dlouhodobému uložení na podmáčené louce; světlá patina; detaily velmi špatně čitelné; pásek očílky nedochován; podložka kompletní s oběma průchozími otvory pro nýty
ULOŽ: soukromá sbírka; ev. č. L-e-1063
LIT: nepublikováno

135. k. ú. Skřípov (okr. Opava, Moravskoslezský kraj)
LOK: GPS přibližně 49°48'49.215"N, 17°55'26.194"E; bezjmenná polní poloha JV od obce; par. č. 1358/10
OKOL: povrch. průzkum detektorem
ROZM: d 69,6 / 61,8 / 49,7 mm; v 23,2 / 17,7 / 22,2 mm; š 4,1 / 2,9 mm
HM: 12,98 g (nečiš.), 12,94 g (čiš.)
POPIS: litá mosazná plastika běžícího psa, s doširoka rozvěřenými nohama na mírně kolébkovitě prohnuté podložce; zavřená tlama; kulaté oči; dolů svěřené uši; široký obojek ze tří částí; delší široký ohon stočený k hlavě, s plastickým zobrazením chlupů; tělo bez srsti
ZACH: zachovalý stav, ohon lehce vychýlený vpravo; tmavá patina; detaily čitelné; pásek očílky nedochován; podložka vpředu se zachovaným nýtem, vzadu částečně odlomená v místě otvoru pro nýt
ULOŽ: soukromá sbírka; ev. č. L-e-059
LIT: nepublikováno

136. k. ú. Smolkov (okr. Opava, Moravskoslezský kraj)
LOK: GPS přibližně 49°53'56.213"N, 18°5'0.567"E; luční pol. „Hájek“ JV od obce; par. č. 700/12
OKOL: povrch. průzkum detektorem
ROZM: d 71 / 66 / 51 mm; v 25 / 17 / 24 mm; v 4,5 / 3 mm (měřeno pouze pravítkem)
HM: 16 g
POPIS: litá mosazná plastika běžícího psa, s doširoka rozvěřenými nohama na mírně kolébkovitě prohnuté podložce; neznatelná tlama i oči; dolů svěřené uši; široký obojek ze tří částí; delší široký ohon s plastickým zobrazením chlupů; tělo bez srsti
ZACH: horší stav, zadní noha prasklá; světlá patina; detaily hůře čitelné; pásek očílky nedochován; podložka zkrácena z obou stran v místě otvoru pro nýt
ULOŽ: soukromá sbírka; ev. č. L-e-1133
LIT: nepublikováno

137. k. ú. Kobylá nad Vidnavkou (okr. Jeseník, Olomoucký kraj)
LOK: GPS přibližně 50°20'55.85"N, 17°6'29.004"E; luční pol. „U rybníčka“ severně od obce; par. č. 2101/1
OKOL: povrch. průzkum detektorem
ROZM: d 60 / 58 / 46 mm; v 20 / - / 21 mm; š 3 / 2 mm (měřeno pouze pravítkem)
HM: 11 g
POPIS: litá mosazná plastika běžícího psa, s doširoka rozvěřenými nohama na mírně kolébkovitě prohnuté podložce; neznatelná tlama i oči; dolů svěřené uši; široký obojek ze tří částí; delší široký ohon s plastickým zobrazením chlupů; tělo patrně bez srsti

ZACH: zachovalý stav; patina černá krusta, držadlo prošlo patrně ohněm; detaily špatně čitelné; pásek ocílky nedochován; podložka z obou stran odlomena v místě otvorů pro nýt

ULOŽ: soukromá sbírka; ev. č. K-a-1138

LIT: nepublikováno

138. k. ú. Zlaté Hory v Jeseníkách (okr. Jeseník, Olomoucký kraj)

LOK: GPS zhruba 50°16'19,713"N, 17°25'15,815"E; bezejmenná lesní pol. východně od obce; pozemek u stavby bez č. popisného na par. č. 2713

OKOL: povrch. průzkum detektorem; polní cesta

ROZM: d 75 / 62 / 50 mm; v 20 / 17 / 20 mm; š 4 / 2 mm (měřeno pouze pravítkem)

HM: neměřeno

POPIS: litá mosazná plastika běžícího psa, s doširoka rozevřenými nohama na mírně kolébkovitě prohnuté podložce; zavřená tlama; oči kruhové; dolů svěřené uši; široký obojek ze tří částí; delší široký ohon stočený k hlavě, s plastickým zobrazením chlupů; tělo bez srsti

ZACH: zachovalý stav; tmavá patina; detaily hůře čitelné; pásek ocílky nedochován; podložka kompletní

ULOŽ: soukromá sbírka; ev. č. K-a-1130

LIT: nepublikováno

139. k. ú. Dolany u Olomouce (okr. Olomouc, Olomoucký kraj)

LOK: GPS zhruba 49°41'34.869"N, 17°23'9.404"E; bezejmenná luční pol. SV od obce; par. č. 2007/1

OKOL: povrch. průzkum detektorem; trvalý travní porost

ROZM: d 77,4 / 66,0 / 51,3 mm; v 24,4 / 18,9 / 25,0 mm; š 4,6 / 3,7 mm

HM: 20,81 g (po konz. včelím voskem)

POPIS: litá mosazná plastika běžícího psa, s doširoka rozevřenými nohama na mírně kolébkovitě prohnuté podložce; zavřená tlama; oči oválné; dolů svěřené uši; široký obojek ze tří částí; delší široký ohon stočený k hlavě, s méně čitelným zobrazením chlupů; tělo hladké bez srsti

ZACH: zachovalý stav; tmavá patina; detaily hůře čitelné; pásek ocílky nedochován; podložka kompletní, vpředu s pozůstatkem nýtu, vzadu otvor nýtu průchozí

ULOŽ: soukromá sbírka; ev. č. K-b-023

LIT: nepublikováno

POZN: cca 30 m dále na stejné parcele nalezen fragment dalšího držadla psa typu I.a D2

140. k. ú. Jívová (okr. Olomouc, Olomoucký kraj)

LOK: GPS zhruba 49°42'11.467"N, 17°22'42.536"E; bezejmenná polní pol. východně od obce; par. č. 2270/1 nebo 2223/1

OKOL: povrch. průzkum detektorem; orná půda

ROZM: d 74,0 / 62,1 / 49,4 mm; v 25,0 / 17,1 / 20,4 mm; š 4,4 / 3,0 mm

HM: 16,58 g (nekonz.)

POPIS: litá mosazná plastika běžícího psa, s doširoka rozevřenými nohama na kolébkovitě prohnuté podložce; zavřená tlama; čenich naznačený důlkem (pouze na pravé straně); vypouklé oválné oči; dolů svěřené uši; široký obojek ze tří částí (typ III.a nebo III.b); široký ohon stočený k hlavě, s plastickým zobrazením chlupů; tělo bez srsti

ZACH: zachovalý stav; držadlo mírně zohýbáno; tmavá patina; detaily čitelné, místy lehce vyhlazené; pásek

ocílky nedochován; podložka rovněž mírně zprohýbaná, s pozůstatky nýtů

ULOŽ: soukromá sbírka; ev. č. K-b-008

LIT: nepublikováno

141. Litovel (okr. Olomouc, Olomoucký kraj)

LOK: blíže neupřesněná polní pol. v blízkosti obce

OKOL: povrch. průzkum detektorem

ROZM: neměřeno

HM: neměřeno

POPIS: litá mosazná plastika běžícího psa, s doširoka rozevřenými nohama na kolébkovitě prohnuté podložce; zavřená tlama; vypouklé oválné oči; dolů svěřené uši; široký obojek ze tří částí (typ III.b nebo III. e); široký ohon stočený k hlavě, s plastickým zobrazením chlupů; tělo bez srsti

ZACH: zachovalý stav; tmavá patina, na mnoha místech sedřená; detaily čitelné (vpravo hůře); pásek ocílky nedochován; podložka kompletní, mírně zprohýbaná, s oběma průchozími otvory pro nýt

ULOŽ: soukromá sbírka; ev. č. K-b-1098

LIT: nepublikováno

142. Měník (okr. Olomouc, Olomoucký kraj)

LOK: blíže neupřesněná pol. na rozhraní pole a lesa v blízkosti obce

OKOL: povrch. průzkum detektorem

ROZM: neměřeno

HM: neměřeno

POPIS: litá mosazná plastika běžícího psa, s doširoka rozevřenými nohama na kolébkovitě prohnuté podložce; zavřená tlama; vypouklé oválné oči; dolů svěřené uši; široký obojek ze tří částí (typ III.c); široký ohon stočený k hlavě, s plastickým zobrazením chlupů; tělo bez srsti

ZACH: zachovalý stav; tmavá patina; detaily čitelné; pásek ocílky nedochován; podložka z obou stran částečně odlomena v místě otvorů pro nýt

ULOŽ: soukromá sbírka; ev. č. K-b-1067

LIT: nepublikováno

143. k. ú. Náměšť na Hané (okr. Olomouc, Olomoucký kraj)

LOK: GPS přibližně 49°35'56.296"N, 17°3'46.489"E; zámecká zahrada „Horního zámku“ v obci; par. č. st. 219

OKOL: povrch. průzkum detektorem

ROZM: d 66,8 / 58,2 / 48,1 mm; v 21,8 / 16,5 / 23,4 mm; š 4,0 / 2,4 mm

HM: 12,32 g (čiš., nekonz.)

POPIS: litá mosazná plastika běžícího psa, s doširoka rozevřenými nohama na kolébkovitě prohnuté podložce; zavřená tlama; vypouklé oválné oči; dolů svěřené uši; široký obojek ze tří částí (typ III.b); široký ohon stočený k hlavě, s plastickým zobrazením chlupů; tělo bez srsti

ZACH: zachovalý stav; tmavá patina; detaily čitelné (vlevo hůře); pásek ocílky nedochován; podložka vpředu částečně odlomena v místě otvoru pro nýt, vzadu z levé strany částečně vylomený malý fragment vlevo u otvoru pro nýt

ULOŽ: soukromá sbírka; ev. č. K-b-102

LIT: nepublikováno

144. k. ú. Prostějov (okr. Prostějov, Olomoucký kraj)

LOK: GPS přibližně 49°27'0.913"N, 17°6'53.013"E; polní pol. „Dlouhé padělký“ na jižním okraji obce, mezi silnicemi R46 a 433; par. č. 6572/1

OKOL: povrch. průzkum detektorem

ROZM: d3 46,2 mm; š2 3,5 mm

HM: 11,42 g (část. čís.)

POPIS: litá mosazná plastika běžícího psa; zavřená tlama; čenich naznačený důlkem (pouze na levé straně); vypouklé oválné oči; dolů svěřené uši; široký obojek ze tří částí (typ III.a); široký ohon stočený k hlavě, s plastickým zobrazením chlupů; tělo s podélnými čarami naznačenou srstí

ZACH: fragment držadla, chybí části nohou i s podložkou, nedohledáno; světle hnědá patina; detaily dobře čitelné; podložka i pásek ocílky nedochovány

ULOŽ: soukromá sbírka; ev. č. K-c-055

LIT: nepublikováno

145. Citov (okr. Přerov, Olomoucký kraj)

LOK: blíže neurčená polní pol. v blízkosti obce (podle přibližného popisu nálezce se jedná o pol. „Přední les“ nebo bezprostřední okolí JZ od obce)

OKOL: povrch. průzkum detektorem

ROZM: neměřeno

HM: neměřeno

POPIS: litá mosazná plastika běžícího psa, s doširoka rozvěřenými nohama na kolébkovitě prohnuté podložce; zavřená tlama; vypouklé oválné oči; dolů svěřené uši; široký obojek ze tří částí; široký ohon stočený k hlavě, s plastickým zobrazením chlupů; tělo bez srsti

ZACH: zachovalý stav, držadlo v půli délky ohnuté; tmavá patina, detaily čitelné; pásek ocílky nedochován; podložka kompletní s pozůstatky obou nýtů

ULOŽ: soukromá sbírka; ev. č. K-d-1185

LIT: nepublikováno

POZN: nálezce ví o dalším stejném typu držadla, údajně nalezeno na poli u silnice mezi obcemi Věrovany a Dub nad Moravou

146. k. ú. Lipník nad Bečvou (okr. Přerov, Olomoucký kraj)

LOK: GPS zhruba 49°32'13.12"N, 17°33'46.399"E; bezejmenná polní pol. SZ od obce; par. č. 1091

OKOL: povrch. průzkum detektorem

ROZM: d 64,5 / 59,4 / 46,9 mm; v 22,8 / 17,4 / 23,5 mm; š 3,9 / 2,6 mm

HM: 11,49 g (nekonz.)

POPIS: litá mosazná plastika běžícího psa, s doširoka rozvěřenými nohama na kolébkovitě prohnuté podložce; zavřená tlama; vypouklé oválné oči; dolů svěřené uši; široký obojek ze tří částí (asi typ III.e); široký ohon stočený k hlavě, s plastickým zobrazením chlupů; tělo bez srsti

ZACH: zachovalý stav; hnědá patina; detaily otřelé a špatně čitelné; pásek ocílky nedochován; podložka z obou stran částečně odlomena v místech otvoru pro nýt

ULOŽ: soukromá sbírka; ev. č. K-d-011

LIT: nepublikováno

147. k. ú. Kojetín (okr. Přerov, Olomoucký kraj)

LOK: GPS přibližně 49°20'48.585"N, 17°20'20.884"E; polní pol. „Dolní louky“ východně od obce; par. č. 6985

OKOL: povrch. průzkum detektorem

ROZM: š 4,4 / 3,5 mm (ostatní neměřeno pro deformaci držadla)

HM: 18,14 g (nečíš.)

POPIS: litá mosazná plastika běžícího psa, s doširoka rozvěřenými nohama na kolébkovitě prohnuté podložce;

zavřená tlama; nezřetelné oči; dolů svěřené uši; široký obojek ze tří částí; široký ohon stočený k hlavě, s plastickým zobrazením chlupů; tělo bez srsti

ZACH: držadlo pokrouceno v horizontálním směru; tmavá patina; detaily hůře čitelné; pásek ocílky nedochován; podložka vpředu s průchozím otvorem nýtu, vzadu částečně odlomená v místě otvoru pro nýt

ULOŽ: soukromá sbírka; ev. č. K-d-048

LIT: nepublikováno

148. k. ú. Loštice (okr. Šumperk, Olomoucký kraj)

LOK: GPS přibližně 49°44'25.24"N, 16°54'27.42"E; polní pol. Bradlec JZ od obce; par. č. 1907/69

OKOL: povrch. průzkum detektorem

ROZM: d 73 / 59 / 49 mm; v 21 / - / 23 mm; š 5 / 3 mm (měřeno pouze pravítkem)

HM: 17,7 g

POPIS: litá mosazná plastika běžícího psa, s doširoka rozvěřenými nohama na kolébkovitě prohnuté podložce; zavřená tlama; oválné oči; dolů svěřené uši; široký obojek ze tří částí; široký ohon stočený k hlavě, s plastickým zobrazením chlupů; tělo s krátkými linkami vyznačenou srstí

ZACH: zachovalý stav, podložka prohnutá směrem k tělu; potlučená patina; detaily čitelné; pásek ocílky nedochován; podložka kompletní s pozůstatky obou nýtů

ULOŽ: soukromá sbírka; ev. č. K-e-1192

LIT: nepublikováno

149. Šumperk (okr. Šumperk, Olomoucký kraj)

LOK: blíže neurčená lesní pol. v blízkosti obce

OKOL: povrch. průzkum detektorem

ROZM: neměřeno

HM: neměřeno

POPIS: litá mosazná plastika běžícího psa, s doširoka rozvěřenými nohama na kolébkovitě prohnuté podložce; zavřená tlama; oválné oči; dolů svěřené uši; široký obojek ze tří částí (asi typ III.d); široký ohon stočený k hlavě, s plastickým zobrazením chlupů; tělo bez srsti

ZACH: zachovalý stav; tmavá patina; detaily dobře čitelné; pásek ocílky nedochován; podložka vpředu s pozůstatky nýtu, vzadu částečně odlomená v místě otvoru pro nýt

ULOŽ: soukromá sbírka; ev. č. K-e-1097

LIT: nepublikováno

150. k. ú. Příbyslav (okr. Havlíčkův Brod, kraj Vysočina)

LOK: GPS přibližně 49°35'9.688"N, 15°45'33.287"E; polní pol. „Na berlišti“ SV od obce; par. č. 636/28

OKOL: povrch. průzkum detektorem

ROZM: neměřeno

HM: neměřeno

POPIS: litá mosazná plastika běžícího psa, s doširoka rozvěřenými nohama; zavřená tlama; oválné oči; dolů svěřené uši; široký obojek ze tří částí; široký ohon stočený k hlavě, s plastickým zobrazením chlupů; tělo pravděpodobně bez srsti

ZACH: fragment držadla, chybí části nohou i s podložkou, nedohledáno; černá silně narušená patina (uloženo v agresivním prostředí); detaily špatně čitelné; pásek ocílky i podložka nedochovány

ULOŽ: soukromá sbírka; ev. č. I-a-1199

LIT: nepublikováno

151. k. ú. Bedřichov u Jihlavy (okr. Jihlava, kraj Vysočina)

LOK: GPS přibližně 49°25'36.19"N, 15°34'43.956"E; bezejmenná polní pol. západně od obce; par. č. 293/63

OKOL: povrch. průzkum detektorem

ROZM: v1 24,0 mm; š2 3,5 mm

HM: neměřeno

POPIS: litá mosazná plastika psa; zavřená tlama; oválné oči; dolů svěřené uši; široký obojek ze tří částí; tělo bez srsti

ZACH: fragment držadla, chybí celá zadní část, zlomeno cca v polovině délky těla, nedohledáno; hnědá patina; detaily čitelné; pásek ocílky nedochován; prohnutá podložka zachována v cca 1/2 délce, vpředu s průchozím otvorem nýtu

ULOŽ: soukromá sbírka; ev. č. I-b-1142

LIT: nepublikováno

152. k. ú. Bedřichov u Jihlavy (okr. Jihlava, kraj Vysočina)

LOK: GPS přibližně 49°25'32.308"N, 15°35'7.429"E; polní pol. „U Cesty k Sedlářskému mlýnu“ západně od obce; par. č. 95/173

OKOL: povrch. průzkum detektorem

ROZM: d3 51 mm; š2 3,5 mm

HM: neměřeno

POPIS: litá mosazná plastika psa; zavřená tlama; oválné oči; dolů svěřené uši; široký obojek ze tří částí; tělo bez srsti

ZACH: fragment držadla, chybí celá podložka a malá tlapa zadní nohy, nedohledáno; tmavá patina; detaily hůře čitelné; podložka a pásek ocílky nedochovány

ULOŽ: soukromá sbírka; ev. č. I-b-1149

LIT: nepublikováno

153. k. ú. Bílý Kámen (okr. Jihlava, kraj Vysočina)

LOK: GPS zhruba 49°26'25.724"N, 15°30'16.605"E; bezejmenná lesní pol. na SV okraji obce; par. č. 31062

OKOL: povrch. průzkum detektorem; hl. 5 cm; nalezeno 2. 8. 2010

ROZM: d 75,4 / 61,8 / 49,0 mm; v 26,6 / 19,0 / 24,0 mm; š 4,7 / 3,4 mm

HM: 36,98 g (včetně ocílky, nečiš.)

POPIS: litá mosazná plastika běžícího psa, s doširoka rozvěřenými nohama na kolébkovitě prohnuté podložce; zavřená tlama; oválné oči; dolů svěřené uši; široký obojek ze tří částí (typ III.a nebo III.d); široký ohon stočený k hlavě, s plastickým zobrazením chlupů; tělo bez srsti

ZACH: zachovalý stav; světlá patina; detaily čitelné; zkorodovaný pásek ocílky dochován; podložka kompletní s oběma nýty

ULOŽ: soukromá sbírka; ev. č. I-b-1178

LIT: nepublikováno

154. k. ú. Pístov u Jihlavy (okr. Jihlava, kraj Vysočina)

LOK: GPS přibližně 49°23'38.099"N, 15°33'21.787"E; polní pol. „Za silnicí“ severně od obce; par. č. 466/3

OKOL: povrch. průzkum detektorem

ROZM: d 76 / 61 / 48 mm; v 21 / 14 / 21 mm; š 4,5 / 3,5 mm (měřeno pouze pravítkem)

HM: neměřeno

POPIS: litá mosazná plastika běžícího psa, s doširoka rozvěřenými nohama na kolébkovitě prohnuté podložce; zavřená tlama; kulaté oči; dolů svěřené uši; široký obojek

ze tří částí; široký ohon stočený k hlavě, s plastickým zobrazením chlupů; tělo bez srsti

ZACH: zachovalý stav; tmavá patina; detaily čitelné; pásek ocílky nedochován; podložka kompletní vpředu s průchozím otvorem nýtu, vzadu s pozůstatky nýtu

ULOŽ: soukromá sbírka; ev. č. I-b-1140

LIT: nepublikováno

155. k. ú. Čikov (okr. Třebíč, kraj Vysočina)

LOK: GPS přibližně 49°15'23.626"N, 16°6'28.993"E; lesní pol. „Čikovská doubrava“ JZ od obce; par. č. 163/1

OKOL: povrch. průzkum detektorem

ROZM: d 69,5 / 61,0 / 49,6 mm; v 24,2 / 18,4 / 24,2 mm; š 3,9 / 2,5 mm

HM: 18 g (čiš.)

POPIS: litá mosazná plastika běžícího psa, s doširoka rozvěřenými nohama na kolébkovitě prohnuté podložce; zavřená tlama; vypouklé oválné oči; dolů svěřené uši; široký obojek ze tří částí (asi typ III.e); široký ohon stočený k hlavě, s plastickým zobrazením chlupů; tělo bez srsti

ZACH: zachovalý stav; tmavá patina; detaily dobře čitelné; pásek ocílky nedochován; podložka vpředu s pozůstatkem nýtu, vzadu částečně odlomená v místě otvoru pro nýt

ULOŽ: soukromá sbírka; ev. č. I-d-1118

LIT: nepublikováno

156. k. ú. Mstěnice (okr. Třebíč, kraj Vysočina)

LOK: zaniklá středověká vesnice u Hrotovic

OKOL: archeologický výzkum; nález z hliníku (objekt 168) spolu se 154 střepy a dvěma esovitými záušnicemi

ROZM: neměřeno

HM: neměřeno

POPIS: litá mosazná plastika běžícího psa, s doširoka rozvěřenými nohama na kolébkovitě prohnuté podložce; zavřená tlama; oválné oči; čenich naznačený důlky; dolů svěřené uši; široký obojek ze tří částí; krátký široký ohon (není stočený k hlavě) s plastickým zobrazením chlupů; tělo bez srsti

ZACH: zachovalý stav; detaily dobře čitelné; pásek ocílky dochován, přinýtován v zadní části, v přední části uvolněný; podložka kompletní

ULOŽ: MZM Brno, hist.-arch. odd.; inv. č. 68752; ev. č. I-d-1204

LIT: *Nekuda 1998*

POZN: držadlo s ocílkou vystaveno ve stálé expozici „Morava ve středověku“

157. Žďár nad Sázavou (okr. Žďár nad Sázavou, kraj Vysočina)

LOK: blíže neurčená pol. v blízkosti obce

OKOL: povrch. průzkum detektorem

ROZM: neměřeno

HM: neměřeno

POPIS: litá mosazná plastika běžícího psa, s doširoka rozvěřenými nohama na kolébkovitě prohnuté podložce; zavřená tlama; vypouklé oválné oči; dolů svěřené uši; široký obojek ze tří částí; široký ohon stočený k hlavě, s plastickým zobrazením chlupů; tělo bez srsti

ZACH: zachovalý stav; bez patiny, neodborně očištěno na kov; detaily čitelné; pásek ocílky nedochován; podložka kompletní, vzadu pozůstatky nýtu

ULOŽ: soukromá sbírka; ev. č. I-e-1134

LIT: nepublikováno

158. Žďár nad Sázavou (okr. Žďár nad Sázavou, kraj Vysočina)

LOK: blíže neurčená pol. v blízkosti obce

OKOL: povrch. průzkum detektorem

ROZM: neměřeno

HM: neměřeno

POPIS: litá mosazná plastika běžícího psa, s doširoka rozevřenými nohama na kolébkovitě prohnuté podložce; nezřetelná tlama i oči; dolů svěřené uši; široký obojek ze tří částí (typ III.b); široký ohon stočený k hlavě, s plastickým zobrazením chlupů; tělo s krátkými čarami naznačenou srstí a písmenem F za obojkem

ZACH: hlava psa poškozena a část mordy ulomena, konec ocasu rovněž odlomen; tmavá patina; detaily nepoškozené části čitelné; pásek ocílky nedochován; podložka kompletní, vzadu pozůstatky nýtu

ULOŽ: soukromá sbírka; ev. č. I-e-1076

LIT: nepublikováno

159. k. ú. Nedachlebice (okr. Uherské Hradiště, Zlínský kraj)

LOK: GPS přibližně 49°5'14.548"N, 17°35'18.553"E; okraj lesa v pol. „Nad zahradama“ jižně od obce; par. č. 2459

OKOL: povrch. průzkum detektorem

ROZM: neměřeno

HM: neměřeno

POPIS: litá mosazná plastika běžícího psa, s doširoka rozevřenými nohama na kolébkovitě prohnuté podložce; zavřená tlama; oválné oči; dolů svěřené uši; široký obojek ze tří částí; široký ohon stočený k hlavě, s plastickým zobrazením chlupů; tělo bez srsti

ZACH: zachovalý stav; patina odstraněna neodborným vyčištěním na kov; detaily čitelné; pásek ocílky nedochován; podložka kompletní

ULOŽ: soukromá sbírka; ev. č. M-b-1043

LIT: nepublikováno

160. k. ú. Staré Město u Uherského Hradiště (okr. Uherské Hradiště, Zlínský kraj)

LOK: GPS zhruba 49°3'29.082"N, 17°24'39.294"E; polní pol. „Padělky u Kostelan“ JZ od obce

OKOL: povrch. průzkum detektorem

ROZM: d 74 / 64 / 50 mm; v 24 / 19 / 25 mm; š 4 / 3 mm (měřeno pouze pravítkem)

HM: neměřeno

POPIS: litá mosazná plastika běžícího psa, s doširoka rozevřenými nohama; zavřená tlama; oválné oči; dolů svěřené uši; široký obojek ze tří částí; široký ohon stočený k hlavě, s plastickým zobrazením chlupů; tělo hladké bez srsti

ZACH: zachovalý stav; tmavá patina; detaily dobře čitelné; pásek ocílky nedochován; podložka kompletní s oběma zachovanými nýty

ULOŽ: soukromá sbírka; ev. č. M-b-1073

LIT: nepublikováno

Nelokalizováno ČR

161. (Česká republika)

LOK: neznámá poloha

OKOL: povrch. průzkum detektorem

ROZM: d 65,9 / 54,6 / 45,6 mm; v 21,3 / 15,9 / 22,2 mm; š 3,6 / 2,4 mm

HM: 10,70 g (po konz. včelím voskem)

POPIS: litá mosazná plastika běžícího psa, s doširoka rozevřenými nohama na kolébkovitě prohnuté podložce; zavřená tlama; kulaté oči; dolů svěřené uši; široký obojek (špatně čitelný); široký ohon stočený k hlavě, s plastickým zobrazením chlupů; tělo bez srsti

ZACH: zachovalý stav; tmavá patina; detaily hůře čitelné; pásek ocílky nedochován; podložka kompletní, vpředu se zachovaným nýtem, vzadu s pozůstatkem nýtu

ULOŽ: soukromá sbírka; ev. č. X-x-075

LIT: nepublikováno

162. (Česká republika)

LOK: neznámá poloha

OKOL: povrch. průzkum detektorem

ROZM: d 74,0 / 66,0 / 51,5 mm; v 23,6 / 18,3 / 25,0 mm; š 4,3 / 3,2 mm

HM: 18,56 g (po konz. včelím voskem)

POPIS: litá mosazná plastika běžícího psa, s doširoka rozevřenými nohama na kolébkovitě prohnuté podložce; zavřená tlama; oválné oči; dolů svěřené uši; široký obojek ze tří částí (typ II.a); široký ohon stočený k hlavě, s plastickým zobrazením chlupů; tělo bez srsti

ZACH: zachovalý stav, držadlo je v půli lehce prohnuté; tmavá patina; detaily dobře čitelné; pásek ocílky nedochován; podložka kompletní, s pozůstatky obou nýtů

ULOŽ: soukromá sbírka; ev. č. X-x-076

LIT: nepublikováno

163. (Česká republika)

LOK: neznámá poloha

OKOL: povrch. průzkum detektorem

ROZM: d 73,5 / 65,5 / 51,5 mm; v 23,7 / 18,1 / 24,9 mm; š 4,8 / 3,6 mm

HM: 19,25

POPIS: litá mosazná plastika běžícího psa, s doširoka rozevřenými nohama na kolébkovitě prohnuté podložce; zavřená tlama; oválné oči; dolů svěřené uši; široký obojek ze tří částí; široký ohon stočený k hlavě, s plastickým zobrazením chlupů; tělo bez srsti

ZACH: zachovalý stav; tmavá patina; detaily dobře čitelné; pásek ocílky nedochován; podložka vpředu částečně odlomena v místě otvoru pro nýt, vzadu s pozůstatky nýtu

ULOŽ: soukromá sbírka; ev. č. X-x-077

LIT: nepublikováno

164. (Česká republika)

LOK: neznámá poloha

OKOL: povrch. průzkum detektorem

ROZM: d3 50,0 mm; š2 2,8 mm

HM: 8,85 g (fragment držadla)

POPIS: litá mosazná plastika psa; zavřená tlama; oválné oči; dolů svěřené uši; široký obojek ze tří částí (typ III.a nebo III.d); široký ohon stočený k hlavě, s plastickým zobrazením chlupů; tělo bez srsti

ZACH: fragment držadla, chybí části obou nohou a celá podložka, nedohledáno; hnědá patina; detaily čitelné; podložka a pásek ocílky nedochovány

ULOŽ: soukromá sbírka; ev. č. X-x-078

LIT: nepublikováno

165. (Česká republika)

LOK: neznámá poloha

OKOL: povrch. průzkum detektorem

ROZM: d - / 59,3 / 46,8 mm; v 24,7 / 18,4 / 24,0 mm; š 4,7 / 3,2 mm (d1 neměřeno, přední část podložky se ztrácí v naoxidovaném zbytku ocílky)

HM: 16,77 g (nečiš.)

POPIS: litá mosazná plastika psa; zavřená tlama; oválné oči; dolů svěřené uši; široký obojek ze tří částí; široký ohon stočený k hlavě, s plastickým zobrazením chlupů; tělo bez srsti

ZACH: zachovalý stav; místy poškozená tmavá patina; detaily čitelné; část pásku ocílky dochována pod přední nohou v délce cca 2 cm; podložka kompletní s pozůstatky obou nýtů

ULOŽ: soukromá sbírka; ev. č. X-x-1162

LIT: nepublikováno

166. (Česká republika)

LOK: neznámá poloha

OKOL: neznámé okolnosti

ROZM: v 23,7 / 18,1 / 24,8 mm; š 5,0 / 3,5 mm (délka pro deformaci neměřena)

HM: 20,84 g (čiš.)

POPIS: litá mosazná plastika psa; zavřená tlama; oválné oči; dolů svěřené uši; široký obojek ze tří částí (typ II.a); široký ohon stočený k hlavě, s plastickým zobrazením chlupů; tělo s náznaky srsti

ZACH: zachovalý stav, držadlo v zadní části mírně ohnuté; tmavší patina; detaily čitelné; pásek ocílky nedochován; podložka kompletní s pozůstatky obou nýtů

ULOŽ: soukromá sbírka; ev. č. X-x-100

LIT: nepublikováno

POZN: držadlo zakoupeno na burze v Chotusicích v červnu 2010

167. (Česká republika)

LOK: neznámá poloha

OKOL: ze staré muzejní sbírky

ROZM: 70,6 / 55,3 / 44,9 mm; v 21,8 / 17,0 / 22,0 mm; š 3,8 / 2,2 mm

HM: 19,15 g (včetně ocílky)

POPIS: litá mosazná plastika psa; hlava mírně protáhlá; zavřená tlama; kulaté oči; dolů svěřené uši; široký obojek ze tří částí; široký ohon stočený k hlavě, s plastickým zobrazením chlupů; tělo hladké bez srsti

ZACH: zachovalý stav, prasklá pření noha v polovině své délky; bez patiny (očistěno na kov); na povrchu držadla četné vydroleniny; detaily čitelné; pásek ocílky dochován včetně nýtů; podložka kompletní

ULOŽ: Melicharovo vlastivědné muzeum v Unhošti; inv. č. 843; ev. č. X-x-1061

LIT: nepublikováno

168. (Česká republika)

LOK: neznámá poloha

OKOL: neznámé

ROZM: d 75 / 64 / 47 mm; v 25 / 18 / 24 mm; š 4 / 2,5 mm (měřeno pouze pravítkem)

HM: 28,0 g (včetně ocílky)

POPIS: litá mosazná plastika psa; hlava mírně protáhlá; zavřená tlama; oválné oči; dolů svěřené uši; široký obojek ze tří částí (typ II.a); široký ohon stočený k hlavě, s náznakem plastického zobrazení chlupů; tělo rovněž s náznakem srsti

ZACH: zachovalý stav; světlá patina; detaily hůře čitelné; částečně zkorodovaný pásek ocílky dochován; podložka kompletní

ULOŽ: Městské muzeum Sedlčany; inv. č. R 94; ev. č. X-x-1229

LIT: nepublikováno

169. (Česká republika)

LOK: neznámá poloha

OKOL: neznámé

ROZM: neměřeno

HM: neměřeno

POPIS: litá mosazná plastika psa; hlava mírně protáhlá; zavřená tlama; nezřetelné oči; dolů svěřené uši; široký obojek ze tří částí (asi typ III.b nebo III.e); široký ohon stočený k hlavě, s plastickým zobrazením chlupů; tělo hladké bez srsti (srst s největší pravděpodobností otrělá)

ZACH: zachovalý stav; bez patiny (očistěno na kov); na povrchu držadla větší vydroleniny (hlavně na levé straně); detaily hůře čitelné; pásek ocílky dochován včetně nýtů; podložka kompletní

ULOŽ: Muzeum Kutná Hora; inv. č. R 1724; ev. č. X-x-1230

LIT: nepublikováno

170. (Česká republika)

LOK: neznámá poloha

OKOL: neznámé

ROZM: neměřeno

HM: neměřeno

POPIS: litá mosazná plastika běžícího psa, s doširoka rozevřenými nohama na kolébkovitě prohnuté podložce; zavřená tlama; oválné oči; dolů svěřené uši; široký obojek ze tří částí; široký ohon stočený k hlavě, s plastickým zobrazením chlupů; tělo patrně bez srsti

ZACH: zachovalý stav; hnědá patina; detaily špatně čitelné; morda částečně poškozená (snad špatně odlitá); pásek ocílky dochován včetně nýtů, v zadní části nýtový spoj mírně rozevřený; podložka kompletní

ULOŽ: Muzeum Kutná Hora; inv. č. R 1683; ev. č. X-x-1231

LIT: nepublikováno

171. (Česká republika)

LOK: neznámá poloha

OKOL: neznámé

ROZM: neměřeno

HM: neměřeno

POPIS: litá mosazná plastika běžícího psa, s doširoka rozevřenými nohama na kolébkovitě prohnuté podložce; nezřetelná tlama a oči; dolů svěřené uši; široký obojek ze tří částí; široký ohon stočený k hlavě i tělo patrně bez srsti

ZACH: zachovalý stav; detaily špatně čitelné; pásek ocílky nedochován; podložka vzadu částečně odlomena v místě otvoru pro nýt, v předu kompletní

ULOŽ: Západočeské muzeum v Plzni; inv. č. HA 6932; ev. č. X-x-1232

LIT: nepublikováno

172. (Česká republika)

LOK: neznámá poloha

OKOL: neznámé

ROZM: d 69,6 / 59,0 / 49,0 mm; v 25,7 / 19,4 / 25,0 mm; š 4,5 / 3,2 mm

HM: 16,39 g

POPIS: litá mosazná plastika běžícího psa, s doširoka rozevřenými nohama na kolébkovitě prohnuté podložce;

zavřená tlama; oválné oči; dolů svěšené uši; široký obojek ze tří částí (asi typ III.d); široký ohon stočený k hlavě, s plastickým zobrazením chlupů; tělo hladké bez srsti
 ZACH: zachovalý stav; tmavá patina; detaily dobře čitelné; pásek ocílky nedochován; podložka vpředu částečně odlomena v místě otvoru pro nýt, vzadu kompletní s celým zachovalým nýtem
 ULOŽ: Městské muzeum Nový Bydžov; inv. č. 751; ev. č. X-x-1234
 LIT: nepublikováno
 POZN: do sbírek zapsáno 18. 9. 1903

Slovensko

173. k. ú. Ilija (okr. Banská Štiavnica, Banskobystrický kraj)
 LOK: v okolí hradu Sitno
 OKOL: nález ze starých výkopů
 ROZM: délka 75 mm; výška 25 mm
 HM: neměřeno
 POPIS: litá mosazná plastika běžícího psa, s doširoka rozevřenými nohama na kolébkovitě prohnuté podložce; zavřená tlama; oválné oči; dolů svěšené uši; široký obojek ze tří částí; široký ohon stočený k hlavě, s plastickým zobrazením chlupů; tělo patrně s náznakem srsti
 ZACH: zachovalý stav; detaily čitelné; pásek ocílky nedochován; podložka pravděpodobně kompletní s pozůstatky nýtů
 ULOŽ: Slovenské banské muzeum Banská Štiavnica; inv. č. A 4837; ev. č. Sk-F-b-1217
 LIT: *Labuda 1999, Měřínský – Zumpfe 2000*

174. Cinobaňa (okr. Poltár, Banskobystrický kraj)
 LOK: GPS přibližně 48°26'58.431"N, 19°38'46.583"E; polní pol. vlevo od silnice z Cinobani do Katarinskej Huty
 OKOL: povrch. průzkum detektorem
 ROZM: d 79 / 61 / 52 mm; v 25 / 19 / 25 mm; š 4 / 2,5 mm (měřeno pouze pravítkem)
 HM: neměřeno
 POPIS: litá mosazná plastika běžícího psa, s doširoka rozevřenými nohama na kolébkovitě prohnuté podložce; zavřená tlama; oválné oči; dolů svěšené uši; široký obojek ze tří částí; široký ohon stočený k hlavě; tělo hladké bez srsti
 ZACH: zachovalý stav; poškozená tmavá patina; detaily čitelné; pásek ocílky nedochován; podložka kompletní
 ULOŽ: soukromá sbírka; ev. č. Sk-F-g-1001
 LIT: nepublikováno

175. Čataj (okr. Senec; Bratislavský kraj)
 LOK: blíže neupřesněná polní pol. v blízkosti obce
 OKOL: povrch. průzkum detektorem
 ROZM: neměřeno
 HM: neměřeno
 POPIS: litá mosazná plastika běžícího psa, s doširoka rozevřenými nohama na kolébkovitě prohnuté podložce; zavřená tlama; oválné oči; dolů svěšené uši; široký obojek ze tří částí (typ III.a); široký ohon stočený k hlavě, s plastickým zobrazením chlupů; tělo s krátkými podélnými linkami vyznačenou srstí
 ZACH: zachovalý stav; tmavá patina; detaily dobře čitelné; pásek ocílky nedochován; podložka kompletní s oběma zachovanými nýty
 ULOŽ: soukromá sbírka; ev. č. Sk-A-d-1022
 LIT: nepublikováno

176. Čachtice (okr. Nové Mesto nad Váhom; Trenčinský kraj)
 LOK: GPS zhruba 48°43'26.258"N, 17°47'47.571"E; polní pol. severně od obce
 OKOL: povrch. průzkum detektorem
 ROZM: d3 46,2 mm; š2 2,7 mm
 HM: 7,51 g (fragment držadla)
 POPIS: litá mosazná plastika psa; zavřená tlama; výrazný čenich, naznačený rytou čarou; oválné oči s naznačenými rytými víčky; dolů svěšené uši s rytými čárkami vyznačenými chlupy; široký obojek ze tří částí (typ III.b); široký ohon stočený k hlavě, s plastickým zobrazením chlupů; tělo s krátkými čarami naznačenou srstí a písmenem „F“ za obojkem
 ZACH: fragment držadla, v půli lehce vpravo ohnuté, chybí části obou nohou a celá podložka, nedohledáno; hnědá patina; jemně vypracované dobře čitelné detaily; podložka a pásek ocílky nedochovány
 ULOŽ: soukromá sbírka; ev. č. Sk-C-d-043
 LIT: nepublikováno

177. Trnava (okr. Trnava; Trnavský kraj)
 LOK: blíže neurčená polní pol. v blízkosti obce
 OKOL: povrch. průzkum detektorem
 ROZM: neměřeno
 HM: neměřeno
 POPIS: litá mosazná plastika psa, s doširoka rozevřenými nohama na kolébkovitě prohnuté podložce; zavřená tlama; nezřetelné oči; dolů svěšené uši; široký obojek ze tří částí; široký ohon stočený k hlavě, s plastickým zobrazením chlupů; tělo pravděpodobně s krátkými čarami naznačenou srstí
 ZACH: zachovalý stav; tmavá patina; detaily hůře čitelné; pásek ocílky nedochován; podložka kompletní
 ULOŽ: soukromá sbírka; ev. č. Sk-B-g-1059
 LIT: nepublikováno

178. (Slovensko)
 LOK: neznámá poloha na Slovensku
 OKOL: povrch. průzkum detektorem
 ROZM: neměřeno
 HM: neměřeno
 POPIS: litá mosazná plastika psa, s doširoka rozevřenými nohama na kolébkovitě prohnuté podložce; zavřená tlama; oválné oči; dolů svěšené uši; široký obojek ze tří částí; široký ohon stočený k hlavě, s plastickým zobrazením chlupů; tělo bez srsti
 ZACH: zachovalý stav; hnědá patina; detaily hůře čitelné; pásek ocílky nedochován; podložka pod zadní nohou zvlněná směrem k tělu, pravděpodobně z obou stran částečně odlomena v místě otvorů pro nýt
 ULOŽ: soukromá sbírka; ev. č. Sk-X-x-1207
 LIT: nepublikováno

179. (Slovensko)
 LOK: neznámá poloha na Slovensku
 OKOL: povrch. průzkum detektorem
 ROZM: neměřeno
 HM: neměřeno
 POPIS: litá mosazná plastika psa, s doširoka rozevřenými nohama na kolébkovitě prohnuté podložce; zavřená tlama; oválné oči; dolů svěšené uši; široký obojek ze tří částí (typ III.c); široký ohon stočený k hlavě, s plastickým zobrazením chlupů; tělo s podélnými linkami vyznačenou srstí

ZACH: zachovalý stav; hnědá patina; detaily dobře čitelné; pásek ocílky nedochován; podložka vzadu s pozůstatkem nýtu, vpředu patrně částečně odlomena v místě otvoru pro nýt

ULOŽ: soukromá sbírka; ev. č. Sk-X-x-1205

LIT: nepublikováno

Polsko

180. Syców (Dolnoslezské vojvodství)

LOK: blíže neurčená polní pol. v blízkosti obce

OKOL: povrch. průzkum detektorem

ROZM: neměřeno (deformace)

HM: neměřeno

POPIS: litá mosazná plastika psa, s doširoka rozevřenými nohama na kolébkovitě prohnuté podložce; zavřená tlama; oválné oči; dolů svěšené uši; široký obojek ze tří částí (typ III.a); široký ohon stočený k hlavě, s plastickým zobrazením chlupů; tělo bez srsti

ZACH: zachovalý stav, držadlo příčně ohnuto na levé straně; zelená patina; detaily dobře čitelné; pásek ocílky nedochován, pouze pozůstatky oxidace na koncích podložky; podložka kompletní s pozůstatky obou nýtů

ULOŽ: soukromá sbírka; ev. č. Pol-DSI-1201

LIT: nepublikováno

181. Miejscowość-Wolbórz (Lodžské vojvodství)

LOK: blíže neurčená polní pol. v blízkosti obce

OKOL: povrch. průzkum detektorem

ROZM: d3 49 mm; v3 22 mm; š 3,5 / 2,5 mm (měřeno pouze pravítkem)

HM: neměřeno

POPIS: litá mosazná plastika běžícího psa, s doširoka rozevřenými; zavřená tlama; oválné oči; dolů svěšené uši; široký obojek ze tří částí; široký ohon stočený k hlavě, s plastickým zobrazením chlupů; tělo bez srsti

ZACH: fragment držadla, odlomena část přední nohy s velkou částí podložky, nedohledáno; tmavá patina; detaily hůře čitelné; pásek ocílky nedochován; fragment podložky pod zadní nohou v délce asi 1,5 cm, na konci část odlomena v místě otvoru pro nýt

ULOŽ: soukromá sbírka; ev. č. Pol-Ld-1189

LIT: nepublikováno

182. Braciszow (Slezské vojvodství)

LOK: blíže neupřesněná polní poloha v blízkosti obce (nedaleko hranic s ČR)

OKOL: povrch. průzkum detektorem; hl. cca 15 cm

ROZM: d 79 / 69 / 53 mm; v 26 / 19 / 26 mm; š 5 / 4 mm (měřeno pouze pravítkem)

HM: 24 g (váženo pouze na kuchyňské váze)

POPIS: litá mosazná plastika běžícího psa, s doširoka rozevřenými nohama na kolébkovitě prohnuté podložce; zavřená tlama; oválné oči; dolů svěšené uši; široký obojek ze tří částí (typ III.a nebo III.b); široký ohon stočený k hlavě, s plastickým zobrazením chlupů; tělo bez srsti

ZACH: zachovalý stav; tmavá patina, místy narušená dírkami a rýhami; detaily čitelné; pásek ocílky nedochován; podložka vzadu s pozůstatkem nýtu

ULOŽ: soukromá sbírka; ev. č. Pol-Sle-1160

LIT: nepublikováno

183. Braciszow (Slezské vojvodství)

LOK: blíže neupřesněná polní poloha v blízkosti obce (nedaleko hranic s ČR)

OKOL: povrch. průzkum detektorem; hl. do 10 cm

ROZM: 74 / 57 / 48 mm; v 24 / 17 / 19 mm; š 5 / 3 mm (měřeno pouze pravítkem)

HM: 19 g (váženo pouze na kuchyňské váze)

POPIS: litá mosazná plastika běžícího psa, s doširoka rozevřenými nohama na kolébkovitě prohnuté podložce; zavřená tlama; oválné oči; dolů svěšené uši; široký obojek ze tří částí (typ III.d); široký ohon stočený k hlavě, s plastickým zobrazením chlupů; tělo bez srsti

ZACH: zachovalý stav, vlevo na stehně větší díra (snad vydrolenina); červenohnědá patina; detaily špatně čitelné; pásek ocílky nedochován; mírně zprohýbaná podložka kompletní

ULOŽ: soukromá sbírka; ev. č. Pol-Sle-1183

LIT: nepublikováno

POZN: nalezeno cca 500 m od držadla s ev. č. Pol-Sle 1160

Německo

184. (Německo)

LOK: neznámá poloha

OKOL: neznámé

ROZM: neměřeno

HM: neměřeno

POPIS: litá mosazná plastika běžícího psa, s doširoka rozevřenými nohama na kolébkovitě prohnuté podložce; zavřená tlama; oválné oči; dolů svěšené uši; široký obojek ze tří částí; široký ohon stočený k hlavě, s plastickým zobrazením chlupů; tělo bez srsti

ZACH: zachovalý stav, na vrchu mordy viditelná vydrolenina; patinu nelze z černobílé fotografie určit; detaily čitelné; pásek ocílky dochován; podložka kompletní

ULOŽ: Stadtmuseum Köln; inv. č. RM 1935/1118b; ev. č. Nem-SPV-1159

LIT: nepublikováno

POZN: informace o uložení byly čerpány ze štítku na černobílé fotografii z internetu; muzeum na žádost o bližší informace k držadlu nereagovalo

Rakousko

185. (Rakousko)

LOK: neznámá lokalita

OKOL: neznámé

ROZM: neměřeno

HM: neměřeno

POPIS: litá mosazná plastika běžícího psa, s doširoka rozevřenými nohama na kolébkovitě prohnuté podložce; zavřená tlama; kruhové oči; dolů svěšené uši; široký obojek ze tří částí; široký ohon stočený jen lehce k hlavě, s plastickým zobrazením chlupů; tělo bez srsti

ZACH: zachovalý stav; tmavá patina; detaily čitelné; pásek ocílky nedochován; podložka kompletní s průchozími otvory nýtů

ULOŽ: Wien Museum; inv. č. MV 21718; ev. č. Rak-X-1237

LIT: nepublikováno

POZN: držadlo pochází z nákupu

Francie

186. (Alsasko)

LOK: neznámá lokalita

OKOL: neznámé

ROZM: neměřeno

HM: neměřeno

POPIS: litá mosazná plastika běžícího psa, s doširoka rozevřenými nohama; zavřená tlama; nezřetelné oči; dolů svěřené uši; široký obojek ze tří částí; široký ohon stočený k hlavě, s plastickým zobrazením chlupů; tělo hladké bez srsti

ZACH: držadlo nekompletní, odlomena část zadní nohy a téměř celá podložka, nedohledáno; pod světlou krustou prosvítá tmavá patina; detaily hůře čitelné (nečištěno); pásek ocílky nedochován; podložka pouze v malém fragmentu pod přední nohou

ULOŽ: soukromá sbírka; ev. č. Fr-Als-1190

LIT: nepublikováno

Rusko

187. (okr. Tacinská, Rostovská oblast)

LOK: blíže neurčená pol.

OKOL: povrch. průzkum detektorem

ROZM: neměřeno

HM: neměřeno

POPIS: litá mosazná plastika běžícího psa, s doširoka rozevřenými nohama na kolébkovitě prohnuté podložce; zavřená tlama; oválné oči; dolů svěřené uši; široký obojek ze tří částí (typ III.a nebo III.b); široký ohon stočený k hlavě, s plastickým zobrazením chlupů; tělo patrně bez srsti

ZACH: zachovalý stav; černá patina; detaily dobře čitelné; pásek ocílky nedochován; podložka kompletní

ULOŽ: soukromá sbírka; ev. č. Ru-Ros-1156

LIT: nepublikováno

Bělorusko

188. Mosty (okr. Mosty, Hrodenská oblast)

LOK: v blízkosti hospody na cestě mezi Mosty a Děrečinem (Деречин)

OKOL: povrch. průzkum detektorem; v okolí nálezu mince z 18.-19. stol.

ROZM: d1 74 mm; d3 49 mm; v1 24 mm (ostatní neměřeno)

HM: neměřeno

POPIS: litá mosazná plastika běžícího psa, s doširoka rozevřenými nohama na kolébkovitě prohnuté podložce; zavřená tlama; oválné oči; dolů svěřené uši; široký obojek ze tří částí (typ III.d); široký ohon stočený k hlavě, s plastickým zobrazením chlupů; tělo patrně bez srsti

ZACH: zachovalý stav; hnědozelená patina; detaily čitelné; pásek ocílky nedochován; podložka kompletní

ULOŽ: soukromá sbírka; ev. č. Blr-Hro-1222

LIT: nepublikováno

Typ I.a D3

Česko

189. Český Krumlov (okr. Český Krumlov, Jihočeský kraj)

LOK: blíže neurčená lesní poloha v blízkosti obce

OKOL: povrch. průzkum detektorem

ROZM: 69,1 / 58,0 / 46,5 mm; 27,7 / 18,0 / 23,7 mm; š 3,6 / 1,9 mm

HM: 9,93 g (nečiš.)

POPIS: litá mosazná plastika běžícího psa, s doširoka rozevřenými nohama na kolébkovitě prohnuté podložce; zavřená tlama; nezřetelné oči; dolů svěřené uši; široký

obojek ze tří částí; široký ohon stočený k hlavě, s plastickým zobrazením chlupů; tělo bez srsti

ZACH: zachovalý stav, vylomený malý kousek ohonu; tmavá patina; detaily téměř nečitelné; pásek ocílky nedochován; podložka kompletní s pozůstatky obou nýtů, uprostřed vylomený malý fragment

ULOŽ: soukromá sbírka; ev. č. F-b-053

LIT: nepublikováno

190. Hořice na Šumavě (okr. Český Krumlov, Jihočeský kraj)

LOK: blíže neurčená lesní poloha v blízkosti obce

OKOL: povrch. průzkum detektorem

ROZM: d 66,6 / 56,5 / 46,7 mm; v 24,1 / 18,1 / 22,6 mm; š 4,0 / 2,2 mm

HM: 10,30 g (nečiš.)

POPIS: litá mosazná plastika běžícího psa, s doširoka rozevřenými nohama na kolébkovitě prohnuté podložce; zavřená tlama; ryté kruhové oči; široký obojek ze tří částí (typ V.a); dolů svěřené uši; ohon stočený k hlavě, bez srsti; tělo s podélnými čarami vyznačenou srstí

ZACH: zachovalý stav, ulomená malá část ohonu; tmavá patina; detaily čitelné (vlevo hůře); pásek ocílky nedochován; podložka vpředu částečně odlomena v místě otvoru pro nýt, vzadu s pozůstatkem nýtu

ULOŽ: soukromá sbírka; ev. č. F-b-052

LIT: nepublikováno

191. k. ú. Chvalšiny (okr. Český Krumlov, Jihočeský kraj)

LOK: GPS přibližně 48°51'28.615"N 14°11'47.435"E; polní pol. na úpatí „Mlýnského vrchu“ západně od obce; par. č. 1237

OKOL: povrch. průzkum detektorem

ROZM: d 68 / 57 / 46,5 mm; š 4 / 2 mm (výška neměřena - deformace)

HM: 10 g (pouze kuchyňská váha)

POPIS: litá mosazná plastika běžícího psa, s doširoka rozevřenými nohama na kolébkovitě prohnuté podložce; zavřená tlama; ryté kruhové oči; široký obojek ze tří částí (typ V.a); dolů svěřené uši; ohon stočený k hlavě, bez srsti; tělo s podélnými čarami vyznačenou srstí

ZACH: zachovalý stav, podložka obloukem prohnuta směrem k tělu; na pravé straně těla dva důlky (snad po vrtání?) za obojkem a na zadní noze pod ohonem; tmavá patina; detaily čitelné (levá strana hůře); pásek ocílky nedochován; podložka kompletní s pozůstatky obou nýtů

ULOŽ: soukromá sbírka; ev. č. F-b-1196

LIT: nepublikováno

192. k. ú. Mirkovice (okr. Český Krumlov, Jihočeský kraj)

LOK: GPS zhruba 48°49'0.584"N, 14°23'25.58"E; polní pol. „Olší“ na severním okraji obce; parcelu nelze přesně určit

OKOL: povrch. průzkum detektorem

ROZM: neměřeno

HM: neměřeno

POPIS: litá mosazná plastika běžícího psa, s doširoka rozevřenými nohama na kolébkovitě prohnuté podložce; zavřená tlama; neznatelné detaily hlavy; široký obojek; široký ohon stočený k hlavě; tělo patrně bez srsti

ZACH: zachovalý stav; tmavá patina; detaily téměř nečitelné (povrch patrně narušen uložením v agresivním prostředí); pásek ocílky nedochován; podložka kompletní

ULOŽ: soukromá sbírka; ev. č. F-b-1068

LIT: nepublikováno

193. k. ú. Přídolí (okr. Český Krumlov, Jihočeský kraj)
LOK: GPS přibližně 48°48'3.184"N, 14°20'43.711"E; bez-
jmenná polní pol. severně od obce, SZ od kopce „Kozí
hůra“; par. č. 1771/4

OKOL: povrch. průzkum detektorem
ROZM: d 70,2 / 58,0 / 47,0 mm; v 23,9 / 18,1 / 23,4 mm;
š 3,6 / 2,3 mm

HM: 10,79 g (nečiš.)

POPIS: litá mosazná plastika běžícího psa, s doširoka ro-
zevřenými nohama na kolébkovitě prohnuté podložce;
zavřená tlama; neznatelné oči; dolů svěšené uši; široký
oobjek ze tří částí; široký ohon stočený k hlavě, s plastic-
kým zobrazením chlupů; tělo s podélnými čarami vy-
značenou špatně znatelnou srstí

ZACH: zachovalý stav; tmavá patina; detaily špatně či-
telné; pásek ocílky nedochován; podložka kompletní
s pozůstatky obou nýtů

ULOŽ: soukromá sbírka; ev. č. F-b-079

LIT: nepublikováno

194. k. ú. Žernovice (okr. Prachatice, Jihočeský kraj)

LOK: GPS přibližně 49°1'50.008"N, 14°2'7.127"E; polní
pol. „Bohonky“ na severním okraji obce; par. č. 336/1

OKOL: povrch. průzkum detektorem

ROZM: neměřeno

HM: neměřeno

POPIS: litá mosazná plastika běžícího psa, s doširoka ro-
zevřenými nohama na kolébkovitě prohnuté podložce;
zavřená tlama; ryté oválné oči; dolů svěšené uši; široký
oobjek ze tří částí (typ V.a); široký ohon stočený k hlavě,
s plastickým zobrazením chlupů; tělo s podélnými čarami
vyznačenou srstí

ZACH: zachovalý stav; tmavá patina; detaily dobře či-
telné; pásek ocílky nedochován; podložka kompletní

ULOŽ: soukromá sbírka; ev. č. F-e-1019

LIT: nepublikováno

195. Kraslice (okr. Sokolov, Karlovarský kraj)

LOK: blíže neupřesněná polní pol. v blízkosti zaniklé
vesnice na Kraslicku

OKOL: povrch. průzkum detektorem

ROZM: neměřeno

HM: neměřeno

POPIS: litá mosazná plastika běžícího psa, s doširoka ro-
zevřenými nohama na kolébkovitě prohnuté podložce;
detaily hlavy nezřetelné; široký oobjek ze tří částí; široký
ohon stočený k hlavě, s plastickým zobrazením chlupů;
tělo bez zřetelné srsti (patrně opotřebením)

ZACH: držadlo nekompletní, chybí část zadní nohy s asi
¾ podložky, nedohledáno; tmavá patina; narušený po-
vrch téměř bez detailů; pásek ocílky nedochován; zacho-
ván fragment podložky v délce cca 2 cm u přední nohy
s průchozím otvorem nýtu

ULOŽ: soukromá sbírka; ev. č. D-c-1090

LIT: nepublikováno

196. Kraslice (okr. Sokolov, Karlovarský kraj)

LOK: blíže neupřesněná pol. z kraje lesa na Kraslicku

OKOL: povrch. průzkum detektorem

ROZM: neměřeno

HM: neměřeno

POPIS: litá mosazná plastika běžícího psa, s doširoka ro-
zevřenými nohama na kolébkovitě prohnuté podložce;
zavřená tlama; oválné oči; dolů svěšené uši; široký oobjek
ze tří částí; široký ohon stočený k hlavě, s plastickým

zobrazením chlupů; tělo bez zřetelné srsti (patrně opo-
třebením)

ZACH: zachovalý stav, drobné jamky na povrchu těla,
patrně vydroleniny z výroby; tmavá patina; detaily hůře
čitelné; pásek ocílky nedochován; podložka kompletní,
pravděpodobně s oběma průchozími otvory nýtů

ULOŽ: soukromá sbírka; ev. č. D-c-1091

LIT: nepublikováno

197. Stod (okr. Plzeň-jih, Plzeňský kraj)

LOK: blíže neurčená poloha v okolí obce

OKOL: povrch. průzkum detektorem

ROZM: neměřeno

HM: 6,09 g

POPIS: litá mosazná plastika běžícího psa, s doširoka ro-
zevřenými nohama; zavřená tlama; oválné oči; dolů svě-
šené uši; široký oobjek ze tří částí; široký ohon s plastic-
kým zobrazením chlupů; tělo bez srsti

ZACH: fragment držadla, chybí špice ohonu, větší část
zadní nohy i s většinou podložky, nedohledáno; tmavá
patina; detaily špatně čitelné; pásek ocílky nedochován;
podložka pouze v malém fragmentu pod přední nohou,
v délce sotva 1 cm

ULOŽ: soukromá sbírka; ev. č. E-c-1152

LIT: nepublikováno

198. k. ú. Ves Touškov (okr. Plzeň-jih, Plzeňský kraj)

LOK: GPS přibližně 49°39'03.5"N, 013°07'28.0"E; lesní
pol. „Mentlík“ jižně od obce; par. č. 503/1

OKOL: povrch. průzkum detektorem

ROZM: d 71,7 / 59,3 / 47,6 mm; v 22,0 / 17,0 / 23,5 mm;
š 4,9 / 2,1 mm

HM: 11,5 g (čiš.)

POPIS: litá mosazná plastika běžícího psa, s doširoka ro-
zevřenými nohama na kolébkovitě prohnuté podložce;
zavřená tlama; oválné oči; dolů svěšené uši; široký oobjek
ze tří částí (typ V.a); široký ohon stočený k hlavě, s plastic-
kým zobrazením chlupů; tělo patrně s podélnými ča-
rami vyznačenou srstí

ZACH: držadlo rozlomeno na dva kusy - v pase a zadní
části podložky; tmavá patina; detaily hůře čitelné; pásek
ocílky nedochován; podložka kompletní s průchozími
otvory nýtů

ULOŽ: soukromá sbírka; ev. č. E-c-1026

LIT: nepublikováno

199. k. ú. Vojkov u Votic (okr. Benešov, Středočeský kraj)

LOK: GPS přibližně 49°38'50.675"N, 14°31'19.284"E; lesní
pol. „Ostrovky“ jižně od obce; par. č. 393/2

OKOL: povrch. průzkum detektorem

ROZM: d 70,0 / 58,5 / 47,0 mm; v 24,4 / 18,0 / 24,1 mm;
š 4,0 / 2,5 mm

HM: neměřeno

POPIS: litá mosazná plastika běžícího psa, s doširoka ro-
zevřenými nohama na kolébkovitě prohnuté podložce;
zavřená tlama; oválné oči; dolů svěšené uši; široký oobjek
ze tří částí (typ V.a); široký ohon stočený k hlavě, s plastic-
kým zobrazením chlupů; tělo s podélnými čarami vy-
značenou srstí

ZACH: zachovalý stav; hnědá patina; detaily hůře čitelné;
pásek ocílky nedochován; podložka kompletní s pozů-
statky obou nýtů

ULOŽ: soukromá sbírka; ev. č. C-a-1037

LIT: nepublikováno

200. Choroušky (okr. Mělník, Středočeský kraj)

LOK: blíže neurčená poloha v blízkosti obce

OKOL: neznámé

ROZM: neměřeno

HM: neměřeno

POPIS: litá mosazná plastika běžícího psa, s doširoka rozvřenými nohama na kolébkovitě prohnuté podložce; zavřená tlama; oválné oči; dolů svěřené uši; široký obojek ze tří částí (typ V.a); široký ohon stočený k hlavě, s plastickým zobrazením chlupů; tělo s podélnými čarami vyznačenou srstí

ZACH: zachovalý stav; očištěno na kov, místy tmavá patina; detaily čitelné; pásek ocílky nedochován; podložka kompletní

ULOŽ: Muzeum Mladoboleslava; inv. č. 1428; ev. č. C-f-1228

LIT: nepublikováno

201. k. ú. Jizerní Vteln (okr. Mladá Boleslav, Středočeský kraj)

LOK: GPS přibližně 50°22'23.909"N, 14°51'23.216"E; lesní cesta severně pod zámkem Strahov; par. č. 563

OKOL: povrch. průzkum detektorem

ROZM: d 71 / 57 / 48 mm; v 26 / 19 / 25 mm; š 3,5 / 1,5 mm (měřeno pouze pravítkem)

HM: 10 g (čiš.)

POPIS: litá mosazná plastika běžícího psa, s doširoka rozvřenými nohama na kolébkovitě prohnuté podložce; zavřená tlama; ryté oválné oči; dolů svěřené uši; široký obojek ze tří částí (typ V.a); široký ohon stočený k hlavě, s plastickým zobrazením chlupů; tělo s podélnými čarami vyznačenou srstí

ZACH: zachovalý stav; bez patiny (šetrně očištěno na mosazný povrch); detaily dobře čitelné; pásek ocílky nedochován; podložka kompletní

ULOŽ: soukromá sbírka; ev. č. C-g-1102

LIT: nepublikováno

202. k. ú. Tuchoměřice (okr. Praha-západ, Středočeský kraj)

LOK: GPS 50°08'10.6"N, 14°17'56.0"E; pol. „Za ovčínem“; par. č. 237

OKOL: ojedinělý nález při povrchovém průzkumu pracovníků SM Roztoky u Prahy, 6.8.2009.

ROZM: neměřeno

HM: 9,32 g (nečiš. nekonz.)

POPIS: litá mosazná plastika běžícího psa, s doširoka rozvřenými nohama na kolébkovitě prohnuté podložce; zavřená tlama; neznatelné oči; dolů svěřené uši; široký obojek ze tří částí; široký ohon stočený k hlavě, s plastickým zobrazením chlupů; tělo patrně bez srsti

ZACH: spodní část přední nohy chybí; tmavá patina; detaily nečitelné; pásek ocílky nedochován; zohýbaná podložka pouze u zadní nohy v cca 1/2 délce

ULOŽ: Středočeské muzeum Roztoky u Prahy, archeologická sbírka, sine; ev. č. C-l-1085

LIT: nepublikováno

203. k. ú. Drahouš (okr. Rakovník, Středočeský kraj)

LOK: GPS zhruba 50°3'48.268"N, 13°30'15.946"E; lesní pol. „Hubertův les“ JV od loveckého zámečku Svatý Hubert; par. č. 873/2

OKOL: povrch. průzkum detektorem

ROZM: neměřeno

HM: neměřeno

POPIS: litá mosazná plastika běžícího psa, s doširoka rozvřenými nohama na kolébkovitě prohnuté podložce; zavřená tlama; oválné oči; dolů svěřené uši; široký obojek ze tří částí (typ V.a); široký ohon stočený k hlavě, s plastickým zobrazením chlupů; tělo s podélnými čarami vyznačenou srstí

ZACH: zachovalý stav; tmavá patina; detaily dobře čitelné; zkorodovaný fragment pásku ocílky dochován u zadní nohy v délce cca 1,5 cm; podložka kompletní s pozůstatky obou nýtů

ULOŽ: soukromá sbírka; ev. č. C-j-1176

LIT: nepublikováno

POZN: držadlo bylo prodáno 26. 6. 2010 v aukci na www.aukro.cz polskému dražiteli

204. Podbořany (okr. Louny; Ústecký kraj)

LOK: blíže neurčená pol. na Podbořansku

OKOL: povrch. průzkum detektorem

ROZM: neměřeno

HM: neměřeno

POPIS: litá mosazná plastika běžícího psa, s doširoka rozvřenými nohama na kolébkovitě prohnuté podložce; zavřená tlama; oválné oči; dolů svěřené uši; široký obojek ze tří částí; široký ohon stočený k hlavě, s plastickým zobrazením chlupů; tělo bez srsti

ZACH: zachovalý stav; světlá patina; detaily čitelné; zkorodovaný pásek ocílky dochován; podložka vpředu částečně odlomena v místě otvoru pro nýt, vzadu s pozůstatkem nýtu

ULOŽ: soukromá sbírka; ev. č. A-d-1198

LIT: nepublikováno

205. k. ú. Letov (okr. Louny; Ústecký kraj)

LOK: GPS 50°13'58.493"N, 13°26'42.354"E; dům čp. 34 v Letově

OKOL: nález při rekonstrukci stavení v hliněné výplni podlahy

ROZM: neměřeno

HM: neměřeno

POPIS: litá mosazná plastika běžícího psa, s doširoka rozvřenými nohama na kolébkovitě prohnuté podložce; zavřená tlama; oválné oči; dolů svěřené uši; široký obojek ze tří částí (typ V.a); široký ohon stočený k hlavě, s plastickým zobrazením chlupů; tělo s podélnými čarami vyznačenou srstí

ZACH: zachovalý stav; světlá patina; detaily dobře čitelné; pásek ocílky dochován v nezkorodovaném stavu; podložka kompletní včetně obou nýtů

ULOŽ: soukromá sbírka; ev. č. A-d-1114

LIT: nepublikováno

206. k. ú. Nová Ves v Horách (okr. Most, Ústecký kraj)

LOK: GPS zhruba 50°36'5.709"N, 13°28'8.277"E; bezejmenná luční pol. severně od obce

OKOL: povrch. průzkum detektorem

ROZM: d 65,2 / 56,2 / 46,4 mm; v 23,8 / - / 23,0 mm; š 4,2 / 2,2 mm

HM: 7,78 g (nečiš. nekonz.)

POPIS: litá mosazná plastika běžícího psa, s doširoka rozvřenými nohama na kolébkovitě prohnuté podložce; veškeré detaily téměř nečitelné; široký obojek; krátký ohon stočený k hlavě

ZACH: špatná zachovalost; tmavá patina; narušený povrch téměř bez detailů; pásek ocílky nedochován; podložka vzadu s průchozím otvorem, mezi nohama psa té-

měř celá odlomena, vpředu v místě otvoru pro nýt rovněž část odlomena

ULOŽ: soukromá sbírka; ev. č. A-c-020

LIT: nepublikováno

Nelokalizováno ČR

207. (Česká republika)

LOK: neznámá poloha

OKOL: povrch. průzkum detektorem

ROZM: neměřeno

HM: neměřeno

POPIS: litá mosazná plastika běžícího psa, s doširoka rozvěřenými nohama na kolébkovitě prohnuté podložce; široký obojek; široký ohon stočený k hlavě

ZACH: špatná zachovalost, patrně uloženo v agresivním prostředí; tmavá patina; narušený povrch bez detailů; pásek ocílky nedochován; podložka kompletní s pozůstatky obou nýtů

ULOŽ: soukromá sbírka; ev. č. X-x-1081

LIT: nepublikováno

208. (Česká republika)

LOK: neznámá poloha

OKOL: neznámé

ROZM: d 69,7 / 58,3 / 45,8 mm; š 4,1 / 2,1 mm (přesné měření výšky znemožňuje ocílka)

HM: 23,46 g (včetně železné ocílky)

POPIS: litá mosazná plastika běžícího psa, s doširoka rozvěřenými nohama na kolébkovitě prohnuté podložce; zavřená tlama; oválné oči; dolů svěšené uši; široký obojek ze tří částí; široký ohon stočený k hlavě, s plastickým zobrazením chlupů; tělo hladké bez srsti

ZACH: zachovalý stav; bez patiny (očistěno na kov); detaily špatně čitelné (značně otřelé); pásek ocílky dochován, ve střední části křesáním zeslaben a prasklý; podložka kompletní

ULOŽ: Městské muzeum Nový Bydžov; inv. č. 756; ev. č. X-x-1235

LIT: nepublikováno

POZN: do sbírek zapsáno 18.9.1903

Slovensko

209. Lamac (okr. Bratislava; Bratislavský kraj)

LOK: GPS zhruba 48°11'45.36"N 17°3'54.30"E; lesní pol. na kopci Klanec na západním okraji obce

OKOL: povrch. průzkum detektorem

ROZM: d 72,0 / 57,2 / 47,2 mm; v 25,0 / 19,0 / 24,0 mm; š 5,2 / 2,2 mm

HM: 24 g (včetně železného pásku ocílky)

POPIS: litá mosazná plastika běžícího psa, s doširoka rozvěřenými nohama; zavřená tlama; oválné oči; dolů svěšené uši; široký obojek ze tří částí (typ V.a); široký ohon stočený k hlavě, s plastickým zobrazením chlupů; tělo bez srsti

ZACH: zachovalý stav; tmavá patina; detaily čitelné (vlevo hůře); zkorodovaný pásek ocílky dochován; podložka kompletní s oběma zachovanými nýty

ULOŽ: soukromá sbírka; ev. č. Sk-A-a-1128

LIT: nepublikováno

Polsko

210. Niemcza (Dolnoslezské vojvodství)

LOK: neznámá poloha

OKOL: ojedinělý nález

ROZM: délka 73 mm; výška 26 mm

HM: neměřeno

POPIS: litá mosazná plastika běžícího psa, s doširoka rozvěřenými nohama; zavřená tlama; oválné oči; dolů svěšené uši; široký obojek ze tří částí; široký ohon stočený k hlavě, s plastickým zobrazením chlupů; tělo s linkami vyznačenou srstí

ZACH: zachovalý stav; detaily dobře čitelné; pásek ocílky dochován; podložka kompletní s oběma zachovanými nýty

ULOŽ: muzeum v Niemczy; ev. č. Po-DSL-1219

LIT: *Hołubowicz – Hołubowicz 1952; Měřínský – Zumpfe 2000*

Německo

211. Rübenu (okr. Erzgebirgskreis, Sasko)

LOK: GPS přibližně 50°36'19.79"N, 13°17'25.77"E; lesní poloha SZ od obce

OKOL: povrch. průzkum detektorem

ROZM: d 70,4 / 56,5 / 46,4 mm; v 22,7 / 15,9 / 23,1 mm; š 3,8 / 2,2 mm

HM: 10,96 g (nečiš)

POPIS: litá mosazná plastika běžícího psa, s doširoka rozvěřenými nohama na atypicky rovné podložce, u nohou psa ohnuté konce šikmo vzhůru; zavřená tlama; oválné oči; ryté, dolů svěšené uši; široký obojek ze tří částí (typ V.a); široký ohon stočený k hlavě, s plastickým zobrazením chlupů; tělo s podélnými čarami vyznačenou srstí

ZACH: zachovalý stav; tmavá patina; mělké detaily dobře čitelné, z větší části ryté; pásek ocílky nedochován; podložka kompletní s oběma zachovanými nýty

ULOŽ: soukromá sbírka; ev. č. Nem-Sas-040

LIT: nepublikováno

POZN: viz perokresba typ I.a D3

Typ I.a E1

Česko

212. (Česká republika)

LOK: neznámá poloha

OKOL: povrch. průzkum detektorem

ROZM: d 67,4 / 50,0 / 44,2 mm; v 23,9 / 11,1 / 26,0 mm; š 5,8 / 3,1 mm

HM: 14,57 g (po konz. včelím voskem)

POPIS: litá mosazná plastika běžícího psa, s doširoka rozvěřenými nohama na mírně kolébkovitě prohnuté podložce; tlama zavřená; oko naznačené (na levé straně chybí); dolů svěšené uši; širší obojek ze dvou částí (typ II.b); tělo hladké bez srsti; štíhlý pas; ohon směřuje širokým obloukem vzhůru k hlavě, na konci je svinut do kuličky;

ZACH: zachovalý stav; černá patina; plastické detaily z části vyhlazené; pásek ocílky nedochován; podložka vpředu částečně odlomena v místě otvoru pro nýt, v zadu otvor nýtu průchozí

ULOŽ: soukromá sbírka; ev. č. X-x-063

LIT: nepublikováno

POZN: viz perokresba typ I.a E1

Typ I.b A1

Polsko

213. Ślęza (Dolnoslezské vojvodství)

LOK: výkop III., m. 3/a, vrstva 2

OKOL: povrch. průzkum detektorem

ROZM: délka 55 mm; výška 25 mm

HM: neměřeno

POPIS: litá plastika psa stojícího na rovné podložce, s doširoka rozevřenými nohama v nepřirozené stylizované poloze (nohy tvoří široký oblouk); tlama zavřená; oválné oči; dolů svěšené uši; širší obojek; malý krátký ohon směřuje obloukem k hlavě, ukončený špicí, s linkami vyznačenou srstí; tělo s krátkými linkami v několika sloupcích vyznačenou srstí

ZACH: zachovalý stav; detaily čitelné; pásek ocílky nedochován; podložka patrně kompletní

ULOŽ: Archeologické muzeum Wrocław; ev. č. Pol-DSI-1218

LIT: *Hołubowicz -Hołubowicz 1952; Měřinský - Zumpfe 2000*

POZN: držadlo známo pouze z perokresby v uvedené literatuře

Typ I.b A2

Polsko

214. Gliniany (Dolnoslezské vojvodství)

LOK: GPS přibližně 51°18'7.00"N 16°28'7.00"E; polní pol. v blízkosti obce

OKOL: povrch. průzkum detektorem; hloubka cca 20 cm
ROZM: d 64,2 / 54,1 / 46,7 mm; v 26,5 / 19,0 / 25,5 mm; š 3,9 / 3,9 mm

HM: 12,64 g

POPIS: litá mosazná plastika psa stojícího na rovné podložce, s doširoka rozevřenými nohama v nepřirozené stylizované poloze (nohy tvoří široký oblouk); detaily hlavy chybí nebo jsou nezřetelné; široké oválné, dolů svěšené uši; úzký obojek tvořený jedním pruhem; užší ohon stočený k hlavě, bez srsti; tělo bez srsti

ZACH: zachovalý stav; tmavá patina; téměř bez detailů; pásek ocílky nedochován; podložka kompletní s oběma průchozími otvory nýtů

ULOŽ: soukromá sbírka; ev. č. Pol-DSI-090

LIT: nepublikováno

Typ I.c A1

Čechy

215. k. ú. Měky nec (okr. Strakonice, Jihočeský kraj)

LOK: GPS přibližně 49°9'41.735"N, 14°1'19.061"E; bezejmenná polní pol. SZ od obce; par. č. 161/5 nebo 171/2

OKOL: povrch. průzkum detektorem
ROZM: d 69,6 / 42,5 / 59,5 mm (68,0 mm d3 včetně hadí hlavy); v 30,3 / 24,7 / 26,6 mm; š 5,6 / 6,2 mm

HM: 44,99 g (po konz. včelím voskem)

POPIS: litá mosazná plastika symbolizující souboj psa s hadem (dotýkají se tlamou, zakousnutí do sebe?); pes s mírně pokrčenými nohama na vyšší podložce, vpředu se zdvihající a zužující do tvaru hadího těla a hlavy; hadí hlava oči a tlama mělce plasticky ztvárněné; hlava psa rovněž nezřetelné plastické oči, dolů svěšené uši, tlamu; tělo psa bez obojku, srst naznačena malými jamkami; široký ohon s plasticky znázorněnými chlupy, směřuje mírně šikmo nahoru směrem od těla; podstavec zdobený plastickými čtverci mezi dvěma podélnými lištami

ZACH: zachovalý stav; jemná světlá patina; plastické detaily málo zřetelné; pásek ocílky nedochován; přední otvor pro nýt v zaoblené části podstavce pod hlavou hada horizontálně, zadní otvor vertikálně, oba průchozí
ULOŽ: soukromá sbírka; ev. č. F-f-007

LIT: nepublikováno

POZN: viz perokresba typ I.c A1

Typ I.c A2

Čechy

216. Rozvadov (okr. Tachov, Plzeňský kraj)

LOK: neznámá poloha

OKOL: povrch. průzkum detektorem

ROZM: d 64,0 / 47,0 / 62,7 mm; v 27,6 / 21,4 / 25,2 mm; š 4,4 / 2,5 mm

HM: 20,29 g (po konz. včelím voskem)

POPIS: litá mosazná plastika stojícího psa s pokrčenými nohama, na mírně kolébkovitě prohnuté podložce, před předními běhy obloukem se zdvihající směrem k mordě; zavřená tlama s lalokem na bradě; oči kruhové, mělce vyryté; dolů svěšené dlouhé uši; úzký obojek; tělo hladké bez srsti; ohon kulovitý bez srsti; levá přední noha lehce předsazená před pravou, zadní nohy splývají v jeden celek

ZACH: zachovalý stav; černá patina; plastické detaily méně zřetelné; pásek ocílky nedochován; otvory pro nýty neprůchodné (pozůstatky nýtů)

ULOŽ: soukromá sbírka; ev. č. E-g-026

LIT: nepublikováno

POZN: viz perokresba typ I.c A2

Typ I.c A3

Čechy

217. k. ú. Jablonné v Podještědí (okr. Liberec, Liberecký kraj)

LOK: GPS přibližně 50°46'24.493"N, 14°45'3.302"E; okraj lesního porostu, JV od rybníka „U mlýna“, západně od obce; par. č. 443/3

OKOL: povrch. průzkum detektorem

ROZM: d 64,7 / 44,0 / 53,4 mm; v 22,1 / 19,5 / 23,0 mm; š 5,5 / 3,1 mm

HM: 19,14 g (po konz. včelím voskem)

POPIS: litá mosazná plastika stojícího psa s pokrčenými nohama, na mírně kolébkovitě prohnuté podložce; zavřená tlama; detailně vypracovaný čenich; kruhové oči v čočkovitěm vybrání; dolů svěšené špičaté uši; ozdobný obojek; srst vyznačena po celém těle (včetně hlavy, uší a nohou) krátkými vřepy; kulovitý ohon s čárkami vyznačenou srstí; obě levé přední nohy lehce předsazené před pravými (zobrazeny všechny čtyři nohy)

ZACH: zachovalý stav; hnědočerná patina, v levé části částečně sedřená; pečlivě vypracované ozdobné detaily; pásek ocílky nedochován; podložka s pozůstatky nýtů
ULOŽ: soukromá sbírka; ev. č. B-c-025

LIT: nepublikováno

POZN: viz perokresba typ I.c A3

Typ I.c B1

Německo

218. (Německo)

LOK: neznámá poloha

OKOL: neznámé

ROZM: neměřeno

HM: neměřeno

POPIS: litá mosazná plastika zobrazující loveckého psa v přihrčené (napůl ležící) poloze; velká hlava s propřacovanými detaily s otevřenou tlamou s jazykem; očima;

velkým čenichem; dlouhýma ušima splývajícíma až na pokrčené přední nohy; obojek na krku chybí; tělo psa je prohnuté; zadní část těla vzpřímená; zadní nohy před-sazené levá před pravou; dlouhý úzký ohon stočený do oválu tvoří oko; na nohou detailně zobrazené jednotlivé prsty

ZACH: zachovalý stav; patinu nelze z černobílé fotografie určit; detaily dobře čitelné; pásek ocílky dochován; podložka kompletní

ULOŽ: Stadtmuseum Köln; inv. č. RM 1935/1118a; ev. č. Nem-SPV-1158

LIT: nepublikováno

POZN: informace o uložení byly čerpány ze štítku na černobílé fotografii z internetu; muzeum na žádost o bližší informace k držadlu nereagovalo; viz perokresba typ I.c B1

Typ II. A1

Čechy

219. k. ú. Týn nad Vltavou (okr. České Budějovice, Jihočeský kraj)

LOK: GPS přibližně 49°14'36.546"N, 14°26'39.416"E; polní pol. „K Netěchovicům“ SV od obce; par. č. 836/1

OKOL: povrch. průzkum detektorem

ROZM: neměřeno

HM: neměřeno

POPIS: litá mosazná plastika lva na mírně kolébkovitě prohnuté podložce; přední noha natažena vpřed, zadní pokrčena; otevřená vykrojená tlama (patně pozdější úprava); malé oválné oči; kruhové uši ohraničené reliéfem, uvnitř vyduté; řidší hřívá spadá až na přední nohy; ohon na zadku do smyčky (oko plně chybou při odlévání), stočen zpět k tělu a dále jen z levé strany přes boky na břicho, ukončen chomáčem chlupů (ohon končí zároveň s tělem, ne pod břichem)

ZACH: zachovalý stav; hnědá patina; detaily dobře čitelné; zkorodovaný pásek ocílky dochován; podložka kompletní

ULOŽ: soukromá sbírka; ev. č. F-a-1028

LIT: nepublikováno

220. Klášterec nad Ohří (okr. Chomutov, Ústecký kraj)

LOK: blíže neurčená pol. v blízkosti obce

OKOL: povrch. průzkum detektorem

ROZM: d 67,4 / 56,5 / 55,8 mm; v 21,7 / 19,2 / 19,9 mm; š 5,1 / 5,7 mm

HM: 33,34 g (po konz. včelím voskem)

POPIS: litá mosazná plastika lva na mírně kolébkovitě prohnuté podložce; přední noha natažena vpřed, zadní pokrčena; pootevřená tlama s vyplazeným jazykem; malé kruhové oči v trojúhelníkovém vybrání; kruhové uši; plastická hustá hřívá; ohon na zadku do smyčky (oko k zavěšení), stočen zpět k tělu a dále jen z levé strany přes boky pod břicho, ukončen chomáčem chlupů

ZACH: zachovalý stav; hnědá patina; detaily dobře čitelné; pásek ocílky nedochován; podložka vzadu částečně odlomena v místě pro nýt, vpředu s průchozím otvorem nýtu

ULOŽ: soukromá sbírka; ev. č. A-b-038

LIT: nepublikováno

POZN: viz perokresba typ II.a A1

Morava

221. k. ú. Čebín (okr. Brno-venkov, Jihomoravský kraj)

LOK: GPS přibližně 49°18'20.531"N, 16°28'45.16"E; par. č. 322/4

OKOL: povrch. průzkum detektorem

ROZM: neměřeno

HM: neměřeno

POPIS: litá mosazná plastika lva na mírně kolébkovitě prohnuté podložce; přední noha natažena vpřed, zadní pokrčena; pootevřená tlama s vyplazeným jazykem; malé kruhové oči v trojúhelníkovém vybrání; kruhové uši; plastická hustá hřívá; ohon na zadku do smyčky (oko k zavěšení), stočen zpět k tělu a dále jen z levé strany přes boky pod břicho, ukončen chomáčem chlupů (zde chlupy do špičky)

ZACH: zachovalý stav; hnědá patina; detaily dobře čitelné; pásek ocílky nedochován; podložka z obou stran částečně odlomena

ULOŽ: soukromá sbírka; ev. č. J-c-1132

LIT: nepublikováno

Typ II. A2

Čechy

222. Milevsko (okr. Písek, Jihočeský kraj)

LOK: pole v blízkosti obce; bez bližšího upřesnění

OKOL: povrch. průzkum detektorem

ROZM: d3 48,4 mm; v3 21,6 mm; š 4,6 / 2,9 mm

HM: 9,73 g (po konz. včelím voskem)

POPIS: litá mosazná plastika lva, na mírně kolébkovitě prohnuté podložce; přední noha natažena vpřed, zadní pokrčena; pootevřená tlama s vyplazeným jazykem; malé vypouklé oči v kruhové jamce; uši ohraničené reliéfem, uvnitř vlevo s hvězdicovitou, vpravo kosočtverečnou dutinou; neplastická hřívá vyznačena mělkými podélnými čarami; ohon na zadku do smyčky (oko k zavěšení), stočen zpět k tělu a dále jen z levé strany přes boky na břicho

ZACH: část držadla odlomena, chybí zhruba 2/3 přední nohy a téměř celá podložka; hnědá patina; detaily dobře čitelné; pásek ocílky nedochován; zachována jen nepatrná část podložky pod zadní nohou v délce cca 7 mm

ULOŽ: soukromá sbírka; ev. č. F-d-013

LIT: nepublikováno

223. k. ú. Suchá u Nejdku (okr. Karlovy Vary, Karlovarský kraj)

LOK: GPS zhruba 50°18'6.654"N, 12°45'12.919"E; bezejmenná lesní pol. vlevo od silnice III. třídy č. 20910 ze Smolné Pece na Nejde, jižně od obce; par. č. 326/9

OKOL: povrch. průzkum detektorem; lesní porost

ROZM: d 65,5 / 56,5 / 49,0 mm; v 22,8 / 18,1 / 20,9 mm; š 4,5 / 2,8 mm

HM: 15,76 g (po konz. včelím voskem)

POPIS: litá mosazná plastika lva, na mírně kolébkovitě prohnuté podložce; přední noha natažena vpřed, zadní pokrčena; pootevřená tlama s vyplazeným jazykem; bez očí (vyhlazené); kruhové uši, uvnitř s hvězdicovitou dutinou (vlevo ucho téměř nezřetelné); téměř vyhlazená neplastická hřívá vyznačena podélnými čarami; ohon na zadku do smyčky (oko k zavěšení), stočen zpět k tělu a dále jen z levé strany přes boky na břicho

ZACH: zachovalý stav; hnědá patina; detaily vpravo hůře čitelné, vlevo téměř nečitelné; pásek ocílky nedo-

chován; podložka z obou stran částečně odlomena v místech otvoru pro nýt

ULOŽ: soukromá sbírka; ev. č. D-b-021

LIT: nepublikováno

224. k. ú. Lučiště (okr. Rokycany, Plzeňský kraj)

LOK: GPS přibližně 49°39'5.106"N, 13°38'32.212"E; lesní pol. „Zarubíny“ severně od obce; par. č. 164

OKOL: povrch. průzkum detektorem

ROZM: d 75,0 / 55,7 / 49,7 mm; v 24,7 / 20,3 / 22,5 mm; š 4,8 / 2,9 mm

HM: 19,12 g (bez odlomené ocílky)

POPIS: litá mosazná plastika lva, na mírně kolébkovitě prohnuté podložce; přední noha natažena vpřed, zadní pokrčena; pootevřená tlama s vyplazeným jazykem; kruhové oči; uši ohraničené reliéfem, uvnitř s hvězdicovitou dutinou; neplastická hřívá vyznačena mělkými podélnými čarami; ohon na zadku do smyčky (oko k zavěšení), stočen zpět k tělu a dále jen z levé strany přes boky na břicho

ZACH: zachovalý stav; tmavá patina; detaily dobře čitelné; značně zkorodovaný pásek ocílky dochován, odlomen; podložka kompletní s pozůstatky obou nýtů, na okrajích dochovány malé části neoxidované ocílky

ULOŽ: soukromá sbírka; ev. č. E-f-083

LIT: nepublikováno

225. Slaný (okr. Kladno, Středočeský kraj)

LOK: blíže neupřesněná pol. na Slánsku

OKOL: povrch. průzkum detektorem

ROZM: neměřeno

HM: neměřeno

POPIS: litá mosazná plastika lva; pootevřená tlama s vyplazeným jazykem; kruhové oči; uši ohraničené reliéfem, uvnitř s hvězdicovitou dutinou; neplastická hřívá vyznačena mělkými podélnými čarami; ohon na zadku do smyčky (oko k zavěšení), stočen zpět k tělu a dále jen z levé strany přes boky na břicho

ZACH: fragment držadla, odlomena část ohonu (asi polovina horní smyčky) a části obou nohou i s podložkou, nedohledáno; světlá patina; detaily dobře čitelné; pásek ocílky a podložka nedochovány

ULOŽ: soukromá sbírka; ev. č. C-c-1017

LIT: nepublikováno

226. Fojtovice (okr. Teplice, Ústecký kraj)

LOK: blíže neupřesněná pol. v blízkosti obce

OKOL: povrch. průzkum detektorem

ROZM: neměřeno

HM: neměřeno

POPIS: litá mosazná plastika lva, na mírně kolébkovitě prohnuté podložce; přední noha natažena vpřed, zadní pokrčena; pootevřená tlama s vyplazeným jazykem; kruhové vypouklé oči; uši ohraničené reliéfem, uvnitř s hvězdicovitou dutinou; neplastická hřívá vyznačena mělkými podélnými čarami; ohon na zadku do smyčky (oko k zavěšení), stočen zpět k tělu a dále jen z levé strany přes boky na břicho

ZACH: zachovalý stav; černá patina; detaily dobře čitelné; pásek ocílky nedochován; podložka kompletní s pozůstatky obou nýtů

ULOŽ: soukromá sbírka; ev. č. A-f-1007

LIT: nepublikováno

Slovensko

227. Moravský Svätý Ján (okr. Senica, Trnavský kraj)

LOK: GPS přibližně 48°35'42.86"N, 17°0'24.85"E; polní poloha na východním okraji obce

OKOL: povrch. průzkum detektorem

ROZM: neměřeno

HM: neměřeno

POPIS: litá mosazná plastika lva; přední noha natažena vpřed; pootevřená tlama s vyplazeným jazykem; kruhové vypouklé oči; uši ohraničené reliéfem, uvnitř s hvězdicovitou dutinou; neplastická hřívá vyznačena mělkými podélnými čarami

ZACH: fragment držadla, v půli těla vertikálně odlomeno, nedohledáno, chybí zadní polovina těla se zadní nohou a téměř celou podložkou; tmavá patina; detaily dobře čitelné; pásek ocílky nedochován; podložka zachována pouze pod přední nohou v délce cca 6 mm, přední část odlomena v místě otvoru pro nýt

ULOŽ: soukromá sbírka; ev. č. Sk-B-e-089

LIT: nepublikováno

Chorvatsko

228. Vinkovci (Vukovarsko-sremská župa)

LOK: někdejší římské město Coloniae Aureliae Cibalae

OKOL: neznámé

ROZM: délka 55 mm; výška 20 mm

HM: neměřeno

POPIS: litá mosazná plastika lva, na mírně kolébkovitě prohnuté podložce; přední noha natažena vpřed, zadní pokrčena; pootevřená tlama s vyplazeným jazykem; kruhové vypouklé oči; uši ohraničené reliéfem, uvnitř s pětiúhelníkovitou dutinou; neplastická hřívá vyznačena mělkými podélnými čarami; ohon na zadku do smyčky (oko k zavěšení), stočen zpět k tělu a dále jen z levé strany přes boky na břicho

ZACH: zachovalý stav; tmavozelená patina; detaily dobře čitelné; pásek ocílky nedochován; podložka patrně kompletní

ULOŽ: Gradski muzej Vinkovci; inv. č. M.M. 273; ev. č. Chor-VS-1216

LIT: *Tadin* 1979; *Měřínský - Zumpfe* 2000

Nelokalizováno

229. (Česká republika)

LOK: neznámá poloha

OKOL: povrch. průzkum detektorem

ROZM: d 69,3 / 56,1 / 49,8 mm; v 22,8 / - / 22,2 mm; š 4,4 / 3,2 mm (v2 neměřeno, prohnutá podložka)

HM: 16,92 g (po konz. včelím voskem)

POPIS: litá mosazná plastika lva, na mírně kolébkovitě prohnuté podložce; přední noha natažena vpřed, zadní pokrčena; pootevřená tlama s vyplazeným jazykem; kruhové vypouklé oči; uši ohraničené reliéfem, uvnitř s hvězdicovitou dutinou; neplastická hřívá vyznačena mělkými podélnými čarami; ohon na zadku do smyčky (oko k zavěšení), stočen zpět k tělu a dále jen z levé strany přes boky na břicho

ZACH: zachovalý stav; černá patina; detaily dobře čitelné; pásek ocílky nedochován; podložka uprostřed prohnutá směrem k břichu lva, za přední nohou prasklá, vpředu částečně odlomena v místě otvoru pro nýt, vzadu s pozůstatkem nýtu

ULOŽ: soukromá sbírka; ev. č. X-x-069
LIT: nepublikováno
POZN: viz perokresba typ II.a A2

Typ II. A3

Čechy

230. k. ú. Vysoké Mýto (okr. Ústí nad Orlicí, Pardubický kraj)

LOK: blíže neupřesněná polní pol. v areálu lok. Vysoké Mýto 2

OKOL: povrch. průzkum detektorem na jaře 2009; náleze p. David Vích

ROZM: d3 46,7 mm; v3 20,7; š 4,3 / 2,9 mm

HM: 11,68 g

POPIS: litá mosazná plastika lva, na mírně kolébkovitě prohnuté podložce; přední noha natažena vpřed, zadní pokrčena; pootevřená tlama s vyplazeným jazykem; ryté kruhové oči; uši ohraničené reliéfem, uvnitř s pětiúhelníkovou dutinou; neplastická hříva vyznačena mělkými podélnými čarami; ohon se na pravé straně stáčí obloukem přes stehno nahoru ke hřbetu a pokračuje na levé straně dolů kolem pasu

ZACH: držadlo nekompletní, odlomena část přední nohy s přední polovinou podložky; hnědá patina; detaily hůře čitelné; pásek ocílky nedochován; zadní polovina podložky z průchozím otvorem nýtu

ULOŽ: Regionální muzeum ve Vysokém Mýtě; inv. č. 5362; ev. č. H-d-1167

LIT: nepublikováno

231. Krupka (okr. Teplice, Ústecký kraj)

LOK: blíže neurčená lesní poloha v horách nad obcí

OKOL: povrch. průzkum detektorem

ROZM: d 70,9 / 53,0 / 46,4 mm; v 22,5 / 19,6 / 20,6 mm; š 4,1 / 3,1 mm

HM: 14,61 g (číš.)

POPIS: litá mosazná plastika lva, na mírně kolébkovitě prohnuté podložce; přední noha natažena vpřed, zadní pokrčena; pootevřená tlama s vyplazeným jazykem; ryté kruhové oči; uši ohraničené reliéfem, uvnitř s pětiúhelníkovou dutinou; neplastická hříva vyznačena mělkými podélnými čarami; ohon se na pravé straně stáčí obloukem přes stehno nahoru ke hřbetu a pokračuje na levé straně dolů kolem pasu

ZACH: zachovalý stav; hnědá patina; detaily hůře čitelné; pásek ocílky nedochován; podložka kompletní s pozůstatky obou nýtů

ULOŽ: soukromá sbírka; ev. č. A-f-1108

LIT: nepublikováno

POZN: viz perokresba typ II. A3

Typ II. B1

Čechy

232. Kaplice (okr. Český Krumlov, Jihočeský kraj)

LOK: blíže neupřesněná pol. v blízkosti obce

OKOL: povrch. průzkum detektorem

ROZM: neměřeno

HM: neměřeno

POPIS: litá mosazná plastika lva v příkrčené pozici, na mírně kolébkovitě prohnuté podložce; přední noha natažena vpřed, zadní noha pokrčena; pootevřená tlama s vyplazeným jazykem; nezřetelné oči; oválné uši; zvl-

něná hříva až na přední nohy; ohon těsně přimknutý ke hřbetu směrem k hlavě, stočen obloukem zpět a ukončen chomáčem chlupů

ZACH: zachovalý stav; světlá patina; detaily hůře čitelné; pásek ocílky nedochován; podložka kompletní a prasklá v cca 1/3 délky

ULOŽ: soukromá sbírka; ev. č. F-b-1078

LIT: nepublikováno

233. k. ú. Rožmberk nad Vltavou (okr. Český Krumlov, Jihočeský kraj)

LOK: GPS 48°39'23.695"N, 14°22'1.814"E; pozemek u zastavěné plochy, ve svahu pod hradem; par. č. st.286

OKOL: povrch. průzkum detektorem; hl. do 20cm

ROZM: d 66,6 / 48,7 / 44,3 mm; v 18,5 / 14,2 / 20,6 mm; š 3,2 / 2,3 mm

HM: 10 g (číš., neváženo digitální vahou)

POPIS: litá mosazná plastika lva v příkrčené pozici, na mírně kolébkovitě prohnuté podložce; přední noha natažena vpřed, zadní noha pokrčena; pootevřená tlama s vyplazeným jazykem; nezřetelné oči; oválné uši; zvlněná hříva až na přední nohy; ohon těsně přimknutý ke hřbetu směrem k hlavě, stočen obloukem zpět a ukončen chomáčem chlupů

ZACH: zachovalý stav; tmavá patina; detaily dobře čitelné; pásek ocílky nedochován; podložka vpředu s průchozím otvorem nýtu, vzadu nepatrný kus odlomen v místě otvoru pro nýt

ULOŽ: soukromá sbírka; ev. č. F-b-1100

LIT: nepublikováno

234. k. ú. Drahonice (okr. Strakonice, Jihočeský kraj)

LOK: GPS přibližně 49°11'21.3"N, 14°4'21.685"E; bezejmenná lesní pol. jižně od obce; par. č. 1324/5

OKOL: povrch. průzkum detektorem

ROZM: d 59 / 51 / 45 mm; v 19 / 16 / 19 mm; š 4 / 3 mm (měřeno pouze pravítkem)

HM: 12,1 g

POPIS: litá mosazná plastika lva v příkrčené pozici, na mírně kolébkovitě prohnuté podložce; přední noha natažena vpřed, zadní noha pokrčena; pootevřená tlama s vyplazeným jazykem; kulovité oči; oválné uši; zvlněná hříva až na přední nohy; ohon těsně přimknutý ke hřbetu směrem k hlavě, stočen obloukem zpět a ukončen chomáčem chlupů

ZACH: zachovalý stav; hnědá patina; detaily dobře čitelné; pásek ocílky nedochován; podložka vpředu s pozůstatkem nýtu, vzadu malá část odlomena těsně za zadní nohou

ULOŽ: soukromá sbírka; ev. č. F-f-1111

LIT: nepublikováno

235. k. ú. Soběslav (okr. Tábor, Jihočeský kraj)

LOK: GPS zhruba 49°16'6.07"N, 14°42'41.598"E; polní pol. „V zadních paloucích“ na severním okraji obce v místní části „Táborské předměstí“; par. č. 2012

OKOL: povrch. průzkum detektorem

ROZM: neměřeno

HM: neměřeno

POPIS: litá mosazná plastika lva v příkrčené pozici, na mírně kolébkovitě prohnuté podložce; zadní noha pokrčena; pootevřená tlama s vyplazeným jazykem; kulovité oči; oválné uši; zvlněná hříva až na přední nohy; ohon těsně přimknutý ke hřbetu směrem k hlavě, stočen obloukem zpět a ukončen chomáčem chlupů

ZACH: držadlo nekompletní, odlomena přední noha s částí podložky, nedohledáno; hnědá patina; detaily čitelné; pásek ocílky nedochován; podložka v asi ¾ délce, vzadu s pozůstatkem nýtu
 ULOŽ: soukromá sbírka; ev. č. F-g-1179
 LIT: nepublikováno

236. k. ú. Tuřany u Kynšperku nad Ohří (okr. Cheb, Karlovarský kraj)

LOK: GPS 50°05'7.01"N 12°31'33.84"E; pol. „U rokle“, SV od obce; par. č. 323
 OKOL: povrch. průzkum detektorem
 ROZM: neměřeno
 HM: neměřeno
 POPIS: litá mosazná plastika lva v příkrčené pozici, na mírně kolébkovitě prohnuté podložce; pootevřená tlama s vyplazeným jazykem; kulovité nezřetelné oči; oválné uši; zvlněná hřívá až na přední nohy; ohon těsně přimknutý ke hřbetu směrem k hlavě, stočen obloukem zpět a ukončen chomáčem chlupů
 ZACH: držadlo nekompletní, část držadla odlomena přibližně v polovině nohou; tmavá patina; detaily čitelné; podložka i pásek ocílky nedochovány
 ULOŽ: soukromá sbírka; ev. č. D-a-1018
 LIT: nepublikováno

237. k. ú. Bernov (okr. Karlovy Vary, Karlovarský kraj)

LOK: GPS přibližně 50°19'20.097"N, 12°39'50.305"E; bezjmenná pol. západně od obce, jižně od kopce „Javorník“, okraj lesa; par. č. 671/2
 OKOL: povrch. průzkum detektorem
 ROZM: d 70,7 / 50,4 / 47,2 mm; v 20,4 / 16,8 / 19,7 mm; š 4,0 / 2,6 mm
 HM: 16,0 g (číš.)
 POPIS: litá mosazná plastika lva v příkrčené pozici, na mírně kolébkovitě prohnuté podložce; pootevřená tlama s vyplazeným jazykem; kulovité oči; oválné uši; zvlněná hřívá až na přední nohy; ohon těsně přimknutý ke hřbetu směrem k hlavě, stočen obloukem zpět a ukončen chomáčem chlupů
 ZACH: zachovalý stav; tmavá patina; detaily čitelné; pásek ocílky nedochován; podložka kompletní s pozůstatky obou nýtů
 ULOŽ: soukromá sbírka; ev. č. D-b-1069
 LIT: nepublikováno

238. Kraslice (okr. Sokolov, Karlovarský kraj)

LOK: blíže neurčená polní pol. v blízkosti zaniklé vesnice na Kraslicku
 OKOL: povrch. průzkum detektorem
 ROZM: neměřeno
 HM: neměřeno
 POPIS: litá mosazná plastika lva v příkrčené pozici; pootevřená tlama s vyplazeným jazykem; malé kruhové oči; oválné uši; zvlněná hřívá až na přední nohy; ohon těsně přimknutý ke hřbetu směrem k hlavě, stočen obloukem zpět a ukončen chomáčem chlupů
 ZACH: zachovalý stav; světlá patina; detaily dobře čitelné; pásek ocílky nedochován; podložka kompletní
 ULOŽ: soukromá sbírka; ev. č. D-c-1093
 LIT: nepublikováno

239. k. ú. Stěženy (okr. Hradec Králové, Královéhradecký kraj)

LOK: GPS přibližně 50°12'58.4"N, 15°45'15.714"E; polní pol. „V sádkách“ na východním okraji obce; par. č. 171/15
 OKOL: povrch. průzkum detektorem
 ROZM: neměřeno
 HM: neměřeno
 POPIS: litá mosazná plastika lva v příkrčené pozici; pootevřená tlama s vyplazeným jazykem; malé kruhové oči; oválné uši; zvlněná hřívá až na přední nohy; ohon těsně přimknutý ke hřbetu směrem k hlavě, stočen obloukem zpět a ukončen chomáčem chlupů
 ZACH: držadlo nekompletní, odlomeny nohy včetně podložky; tmavá patina; detaily dobře čitelné; pásek ocílky i podložka nedochovány
 ULOŽ: soukromá sbírka; ev. č. G-a-1052
 LIT: nepublikováno

240. k. ú. Lhotka u Zlaté Olejnice (okr. Jablonec nad Nisou, Liberecký kraj)

LOK: GPS přibližně 50°40'57.233"N, 15°19'50.467"E; bezjmenná luční pol. jihozápadně od obce; par. č. 512/15
 OKOL: povrch. průzkum detektorem
 ROZM: d 61,0 / 51,5 / 46,5 mm; v 20,1 / 15,9 / 19,4 mm; š 4,4 / 2,6 mm
 HM: 13,8 g (číš.)
 POPIS: litá mosazná plastika lva v příkrčené pozici, na mírně kolébkovitě prohnuté podložce; pootevřená tlama s vyplazeným jazykem; kulovité nezřetelné oči; oválné uši; zvlněná hřívá až na přední nohy; ohon těsně přimknutý ke hřbetu směrem k hlavě, stočen obloukem zpět a ukončen chomáčem chlupů
 ZACH: zachovalý stav; tmavá patina; detaily hůře čitelné; pásek ocílky nedochován; podložka pravděpodobně z obou stran částečně odlomena v místech otvorů pro nýty
 ULOŽ: soukromá sbírka; ev. č. B-b-1074
 LIT: nepublikováno

241. Chvaletice (okr. Pardubice, Pardubický kraj)

LOK: blíže neurčená polní poloha v blízkosti obce
 OKOL: povrch. průzkum detektorem
 ROZM: š 4,3 / 2,4 mm; ostatní neměřeno (deformace držadla)
 HM: 17,76 g (včetně části ocílky)
 POPIS: litá mosazná plastika lva v příkrčené pozici, na mírně kolébkovitě prohnuté podložce; přední noha natažena vpřed, zadní noha pokrčena; pootevřená tlama s vyplazeným jazykem; sotva zřetelné malé kruhové oči; oválné uši; zvlněná hřívá až na přední nohy; ohon těsně přimknutý ke hřbetu směrem k hlavě, stočen obloukem zpět a ukončen chomáčem chlupů
 ZACH: držadlo pokrouceno v horizontálním směru; tmavá patina; detaily čitelné; zkorodovaný pásek ocílky dochován jen částečně, malý fragment u předního nýtu, u zadní nohy v délce 35mm; zkroucená podložka kompletní s pozůstatky obou nýtů
 ULOŽ: soukromá sbírka; ev. č. H-b-062
 LIT: nepublikováno

242. k. ú. Zářečí nad Svitavou (okr. Svitavy, Pardubický kraj)

LOK: GPS přibližně 49°38'36.035"N, 16°30'31.127"E; bezjmenná luční pol. SZ od obce; par. č. 2269/3
 OKOL: povrch. průzkum detektorem
 ROZM: d 69,1 / 51,9 / 48,1 mm; v 20,1 / 16,4 / 20,0 mm; 4,0 / 2,8 mm

HM: 15,42 g (po konz. včelím voskem)
 POPIS: litá mosazná plastika lva v příkrčené pozici, na mírně kolébkovitě prohnuté podložce; přední noha natažena vpřed, zadní noha pokrčena; pootevřená tlama s vyplazeným jazykem; sotva zřetelné malé kruhové oči; oválné uši; zvlněná hřívá až na přední nohy; ohon těsně přimknutý ke hřbetu směrem k hlavě, stočen obloukem zpět a ukončen chomáčem chlupů
 ZACH: zachovalý stav; černohnědá patina; detaily čitelné; pásek ocílky nedochován; podložka kompletní s pozůstatky obou nýtů
 ULOŽ: soukromá sbírka; ev. č. H-c-015
 LIT: nepublikováno

243. k. ú. Hradec u Stoda (okr. Plzeň-jih, Plzeňský kraj)
 LOK: GPS přibližně 49°38'28.038"N, 13°6'46.791"E; pol. „V hájích“, SZ od obce; par. č. 1271/1
 OKOL: povrch. průzkum detektorem; cesta na hranici lesa a pole
 ROZM: neměřeno
 HM: neměřeno
 POPIS: litá mosazná plastika lva v příkrčené pozici, na mírně kolébkovitě prohnuté podložce; pootevřená tlama s vyplazeným jazykem; kulovité nezřetelné oči; oválné uši; zvlněná hřívá až na přední nohy; ohon těsně přimknutý ke hřbetu směrem k hlavě, stočen obloukem zpět, ukončení s chomáčem chlupů chybí, patrně chyba při odlévání
 ZACH: fragment držadla, chybí části obou nohou i s podložkou; tmavá patina; detaily čitelné; podložka i pásek ocílky nedochovány
 ULOŽ: soukromá sbírka; ev. č. E-c-1058
 LIT: nepublikováno

244. Stod (okr. Plzeň-jih, Plzeňský kraj)
 LOK: blíže neurčená poloha v okolí obce
 OKOL: povrch. průzkum detektorem
 ROZM: neměřeno
 HM: 7,78 g
 POPIS: litá mosazná plastika lva; pootevřená tlama s vyplazeným jazykem; nezřetelné oči; oválné uši; zvlněná hřívá až na přední nohy; ohon těsně přimknutý ke hřbetu směrem k hlavě, stočen obloukem zpět a ukončen chomáčem chlupů
 ZACH: fragment držadla, chybí větší části obou nohou i s podložkou, nedohledáno; tmavá patina; detaily špatně čitelné; podložka i pásek ocílky nedochovány
 ULOŽ: soukromá sbírka; ev. č. E-c-1153
 LIT: nepublikováno

245. Ješovice (okr. Mělník, Středočeský kraj)
 LOK: blíže neurčená luční poloha v blízkosti obce
 OKOL: povrch. průzkum detektorem
 ROZM: neměřeno
 HM: neměřeno
 POPIS: litá mosazná plastika lva v příkrčené pozici, na mírně kolébkovitě prohnuté podložce; přední noha natažena vpřed, zadní noha pokrčena; pootevřená tlama s vyplazeným jazykem; malé kruhové oči; oválné uši; zvlněná hřívá až na přední nohy; ohon těsně přimknutý ke hřbetu směrem k hlavě, stočen obloukem zpět a ukončen chomáčem chlupů
 ZACH: fragment držadla, chybí část přední nohy a část podložky, nedohledáno; tmavá patina; detaily dobře čitelné; podložka i pásek ocílky nedochovány

ULOŽ: soukromá sbírka; ev. č. C-f-1050
 LIT: nepublikováno

246. k. ú. Litoměřice (okr. Litoměřice, Ústecký kraj)
 LOK: GPS přibližně 50°32'18.15"N, 14°6'20.17"E; pol. „Za nemocnicí“ na západním okraji obce; par. č. 5172,7
 OKOL: povrch. průzkum detektorem
 ROZM: d 72,0 / 52,2 / 48,4 mm; v 21,5 / - / 20,7 mm; š 3,9 / 2,9 mm (v2 neměřeno – deformace podložky)
 HM: 14,97 g (číš.)
 POPIS: litá mosazná plastika lva v příkrčené pozici, na mírně kolébkovitě prohnuté podložce; přední noha natažena vpřed, zadní noha pokrčena; pootevřená tlama s vyplazeným jazykem; sotva zřetelné malé kruhové oči; oválné uši; zvlněná hřívá až na přední nohy; ohon těsně přimknutý ke hřbetu směrem k hlavě, stočen obloukem zpět a ukončen chomáčem chlupů
 ZACH: zachovalý stav; hnědá patina; detaily čitelné; pásek ocílky nedochován; podložka kompletní, ve střední části mírně vně prohnutá, s pozůstatky obou nýtů
 ULOŽ: soukromá sbírka; ev. č. A-c-1126
 LIT: nepublikováno

247. k. ú. Nové Kopisty (okr. Litoměřice, Ústecký kraj)
 LOK: GPS přibližně 50°30'21.175"N, 14°8'26.747"E; polní pol. „V jamách“ východně od obce; par. č. 127/1
 OKOL: povrch. průzkum detektorem
 ROZM: neměřeno
 HM: neměřeno
 POPIS: litá mosazná plastika lva; pootevřená tlama s vyplazeným jazykem; malé kruhové oči; oválné uši; zvlněná hřívá až na přední nohy; ohon těsně přimknutý ke hřbetu směrem k hlavě, stočen obloukem zpět a ukončen chomáčem chlupů
 ZACH: fragment držadla, chybí části obou nohou i s podložkou, nedohledáno; světlá patina (nečištěno); detaily špatně čitelné; podložka i pásek ocílky nedochovány
 ULOŽ: soukromá sbírka; ev. č. A-c-1044
 LIT: nepublikováno

248. k. ú. Boreč u Lovosic (okr. Litoměřice, Ústecký kraj)
 LOK: GPS přibližně 50°31'12.60"N, 13°59'36.99"E; bezejmenná polní pol. SZ od obce; par. č. 308
 OKOL: povrch. průzkum detektorem
 ROZM: d3 45,7 mm; š2 2,1 mm
 HM: 6,70 g (část. číš.)
 POPIS: litá mosazná plastika lva; pootevřená tlama s vyplazeným jazykem; nezřetelné oči; oválné uši; zvlněná hřívá až na přední nohy; ohon těsně přimknutý ke hřbetu směrem k hlavě, stočen obloukem zpět
 ZACH: fragment držadla, chybí části obou nohou i s podložkou, nedohledáno; tmavá patina; detaily čitelné; podložka i pásek ocílky nedochovány
 ULOŽ: soukromá sbírka; ev. č. A-c-039
 LIT: nepublikováno

249. k. ú. Fojtovice u Krupky (okr. Teplice, Ústecký kraj)
 LOK: GPS přibližně 50°43'4.59"N, 13°50'35.023"E; bezejmenná pol. západně od obce; par. č. 500/3
 OKOL: povrch. průzkum detektorem
 ROZM: neměřeno
 HM: neměřeno
 POPIS: litá mosazná plastika lva v příkrčené pozici, na mírně kolébkovitě prohnuté podložce; přední noha natažena vpřed, zadní noha pokrčena; pootevřená tlama

s vyplazeným jazykem; sotva zřetelné malé kruhové oči; oválné uši; zvlněná hřívá až na přední nohy; ohon těsně přimknutý ke hřbetu směrem k hlavě, stočen obloukem zpět a ukončen chomáčem chlupů

ZACH: držadlo s odlomenou podložkou s částí obou nohou; patina poškozená; detaily nečitelné

ULOŽ: tento kus byl zničen při materiálových zkouškách; A-f-067

LIT: nepublikováno

Morava

250. k. ú. Hlína u Ivančic (okr. Brno-venkov, Jihomoravský kraj)

LOK: GPS zhruba 49°7'13.018"N, 16°24'56.086"E; lesní pol. „Kaliště“ SZ od obce; par. č. 482/35

OKOL: povrch. průzkum detektorem

ROZM: d 71,4 / 51,6 / 47,0 mm; v3 24,2 mm; š 4,3 / 2,7 mm

HM: 16,35 g

POPIS: litá mosazná plastika lva v příkrčené pozici, na mírně kolébkovitě prohnuté podložce; přední noha natažena vpřed, zadní noha pokrčena; pootevřená tlama s vyplazeným jazykem; nezřetelné oči; oválné uši; zvlněná hřívá až na přední nohy; ohon těsně přimknutý ke hřbetu směrem k hlavě, stočen obloukem zpět a ukončen chomáčem chlupů

ZACH: držadlo zlomeno na dvě části, lom prochází přední nohou a částí podložky v cca 1/3 délky, dohledáno, slepeno; hnědočerná patina; detaily čitelné; pásek ocílky nedochován; podložka mírně zprohýbaná, s pozůstatky obou nýtů

ULOŽ: soukromá sbírka; ev. č. J-c-103

LIT: nepublikováno

251. k. ú. Vranov u Brna (okr. Brno-venkov, Jihomoravský kraj)

LOK: GPS přibližně 49°18'54.394"N, 16°36'10.861"E; bezejmenná pol. SZ od obce; par. č. 218/12

OKOL: povrch. průzkum detektorem; trvalý travní porost; nálezce p. Bronislav Marek

ROZM: d 58,2 / 50,1 / 46,2 mm; v 19,6 / 16,2 / 18,0 mm; š 3,2 / 2,0 mm

HM: 10,15 g (čiš.)

POPIS: litá mosazná plastika lva v příkrčené pozici, na mírně kolébkovitě prohnuté podložce; přední noha natažena vpřed, zadní noha pokrčena; pootevřená tlama s vyplazeným jazykem; nezřetelné malé kruhové oči; oválné uši; zvlněná hřívá až na přední nohy; ohon těsně přimknutý ke hřbetu směrem k hlavě, stočen obloukem zpět a ukončen chomáčem chlupů

ZACH: zachovalý stav; tmavá patina; detaily hůře čitelné; pásek ocílky nedochován; podložka vpředu s pozůstatky nýtu, vzadu odlomena hned za nohou

ULOŽ: soukromá sbírka; ev. č. J-c-1011

LIT: nepublikováno

252. (okr. Břeclav, Jihomoravský kraj)

LOK: blíže neurčená lesní pol. mezi Břeclaví a Mikulovem

OKOL: povrch. průzkum detektorem; hl. 5 cm; asi 15 m od staré cesty

ROZM: d 75 / 53 / 49 mm; v 22 / 17 / 21 mm; š 4 / 3 mm (měřeno pouze pravítem)

HM: neměřeno

POPIS: litá mosazná plastika lva v příkrčené pozici, na mírně kolébkovitě prohnuté podložce; přední noha natažena vpřed, zadní noha pokrčena; pootevřená tlama s vyplazeným jazykem; nezřetelné oči; oválné uši; zvlněná hřívá až na přední nohy; ohon těsně přimknutý ke hřbetu směrem k hlavě, stočen obloukem zpět a ukončen chomáčem chlupů

ZACH: zachovalý stav; tmavá patina (místy narušena); detaily čitelné; pásek ocílky částečně dochován na obou koncích, směrem doprostřed se oba konce pásku zužují do ztracena, uprostřed v délce asi 2 cm chybí (důsledek opotřebování střední části pásku ocílky při kresání); podložka kompletní s oběma nýty

ULOŽ: soukromá sbírka; ev. č. J-d-1200

LIT: nepublikováno

253. Božice (okr. Znojmo, Jihomoravský kraj)

LOK: blíže neurčená polní pol. v blízkosti obce

OKOL: povrch. průzkum detektorem

ROZM: neměřeno

HM: neměřeno

POPIS: litá mosazná plastika lva v příkrčené pozici, na mírně kolébkovitě prohnuté podložce; přední noha natažena vpřed, zadní noha pokrčena; pootevřená tlama s vyplazeným jazykem; nezřetelné oči; oválné uši; zvlněná hřívá až na přední nohy; ohon těsně přimknutý ke hřbetu směrem k hlavě, stočen obloukem zpět a ukončen chomáčem chlupů

ZACH: zachovalý stav; světlá patina (nečiš.); detaily čitelné; pásek ocílky nedochován; podložka kompletní, zlomená cca v 1/3 délky

ULOŽ: soukromá sbírka; ev. č. J-g-1035

LIT: nepublikováno

254. k. ú. Janov u Krnova (okr. Bruntál, Moravskoslezský kraj)

LOK: GPS zhruba 50°14'42,747"N, 17°28'15,544"E; bezejmenná lesní pol. JZ od obce; par. č. 994/2 (nebo 997/2)

OKOL: povrch. průzkum detektorem

ROZM: d 60 / 50 / 47 mm; v 21 / 17 / 20 mm; š 4 / 2 mm (měřeno pouze pravítkem)

HM: neměřeno

POPIS: litá mosazná plastika lva v příkrčené pozici, na mírně kolébkovitě prohnuté podložce; pootevřená tlama s vyplazeným jazykem; nezřetelné oči; oválné uši; zvlněná hřívá až na přední nohy; ohon těsně přimknutý ke hřbetu směrem k hlavě, stočen obloukem zpět a ukončen chomáčem chlupů

ZACH: zachovalý stav; světlá patina (nečištěno); detaily hůře čitelné; pásek ocílky nedochován; část podložky za zadní nohou odlomena

ULOŽ: soukromá sbírka; ev. č. L-a-1032

LIT: nepublikováno

255. k. ú. Brušperk (okr. Bruntál, Moravskoslezský kraj)

LOK: GPS přibližně 49°42'28.233"N, 18°14'19.149"E; polní pol. „Lípiny“ na SV okraji obce; par. č. 2091

OKOL: povrch. průzkum detektorem

ROZM: neměřeno

HM: 8 g (fragment držadla)

POPIS: litá mosazná plastika lva; pootevřená tlama s vyplazeným jazykem; nezřetelné oči; oválné uši; zvlněná hřívá až na přední nohy; ohon těsně přimknutý ke hřbetu směrem k hlavě, stočen obloukem zpět a ukončen chomáčem chlupů

ZACH: fragment držadla, chybí přední noha s větší částí podložky, nedohledáno, zachovalý fragment zlomený v pase na dvě části; hnědá patina; detaily hůře čitelné; pásek ocílky nedochován; podložka zachována v cca ¼ délky u zadní nohy, s pozůstatky nýtu
ULOŽ: soukromá sbírka; ev. č. L-b-1039
LIT: nepublikováno

256. k. ú. Děrné (okr. Nový Jičín, Moravskoslezský kraj)

LOK: GPS přibližně 49°42'39.951"N, 17°55'38.553"E; bezjmenná polní pol. jižně od obce; par. č. 768/49
OKOL: povrch. průzkum detektorem
ROZM: d 70 / 50 / 46 mm; v 20 / 15 / 19 mm; š 3 / 2 mm (měřeno pouze pravítkem)
HM: 14,64 g (číš.)
POPIS: litá mosazná plastika lva v příkrčené pozici, na mírně kolébkovitě prohnuté podložce; přední noha natažena vpřed, zadní noha pokrčena; pootevřená tlama s vyplazeným jazykem; nezřetelné oči; oválné uši; zvlněná hřívá až na přední nohy; ohon těsně přimknutý ke hřbetu směrem k hlavě, stočen obloukem zpět a ukončen chomáčem chlupů
ZACH: zachovalý stav; tmavá patina; detaily čitelné; pásek ocílky nedochován; podložka kompletní s průchozími otvory nýtů
ULOŽ: soukromá sbírka; ev. č. L-d-1139
LIT: nepublikováno

257. k. ú. Starý Jičín (okr. Nový Jičín, Moravskoslezský kraj)

LOK: GPS přibližně 49°35'11.24"N, 17°57'55.204"E; polní pol. „Vápenky“ severně od obce; par. č. 522/36 nebo 522/35
OKOL: povrch. průzkum detektorem
ROZM: neměřeno
HM: 11,0 g
POPIS: litá mosazná plastika lva v příkrčené pozici, na mírně kolébkovitě prohnuté podložce; přední noha natažena vpřed, zadní noha pokrčena; pootevřená tlama s vyplazeným jazykem; nezřetelné oči; oválné uši; zvlněná hřívá až na přední nohy; ohon těsně přimknutý ke hřbetu směrem k hlavě, stočen obloukem zpět a ukončen chomáčem chlupů
ZACH: zachovalý stav; tmavá patina; detaily čitelné; pásek ocílky nedochován; fragment podložky za zadní nohou odlomen
ULOŽ: soukromá sbírka; ev. č. L-d-1212
LIT: nepublikováno

258. k. ú. Studénka (okr. Nový Jičín, Moravskoslezský kraj)

LOK: GPS přibližně 49°43'58.821"N, 18°6'1.398"E; polní pol. „Studnice“ SV od obce; par. č. 2133/39
OKOL: povrch. průzkum detektorem
ROZM: neměřeno
HM: 17 g (měřeno pouze na kuchyňské váze)
POPIS: litá mosazná plastika lva v příkrčené pozici, na mírně kolébkovitě prohnuté podložce; přední noha natažena vpřed, zadní noha pokrčena; pootevřená tlama s vyplazeným jazykem; nezřetelné oči; oválné uši; zvlněná hřívá až na přední nohy; ohon těsně přimknutý ke hřbetu směrem k hlavě, stočen obloukem zpět a ukončen chomáčem chlupů
ZACH: zachovalý stav; tmavá patina; detaily čitelné; pásek ocílky nedochován; podložka kompletní

ULOŽ: soukromá sbírka; ev. č. L-d-1045
LIT: nepublikováno

259. k. ú. Zlaté Hory v Jeseníkách (okr. Jeseník, Olomoucký kraj)

LOK: GPS zhruba 50°16'0.00"N, 17°23'0.00"E; bezjmenná pol. západně od obce; par. č. 3641
OKOL: povrch. průzkum detektorem; polní cesta
ROZM: d 75 / 62 / 50 mm; v 21 / 16 / 23 mm; š 4 / 2 mm (měřeno pouze pravítkem)
HM: neměřeno
POPIS: litá mosazná plastika lva v příkrčené pozici, na mírně kolébkovitě prohnuté podložce; přední noha natažena vpřed, zadní noha pokrčena; pootevřená tlama s vyplazeným jazykem; nezřetelné oči; oválné uši; zvlněná hřívá až na přední nohy; ohon těsně přimknutý ke hřbetu směrem k hlavě, stočen obloukem zpět a ukončen chomáčem chlupů
ZACH: zachovalý stav; hnědá patina; detaily čitelné; pásek ocílky nedochován; podložka kompletní
ULOŽ: soukromá sbírka; ev. č. K-a-1129
LIT: nepublikováno

260. k. ú. Babice u Šternberka (okr. Olomouc, Olomoucký kraj)

LOK: GPS přibližně 49°44'32.049"N, 17°16'40.115"E; bezjmenná luční pol. SV od obce; par. č. 1425
OKOL: povrch. průzkum detektorem
ROZM: neměřeno
HM: neměřeno
POPIS: litá mosazná plastika lva v příkrčené pozici; pootevřená tlama s vyplazeným jazykem; nezřetelné oči; oválné uši; zvlněná hřívá až na přední nohy; ohon těsně přimknutý ke hřbetu směrem k hlavě, stočen obloukem zpět
ZACH: část držadla odlomena, chybí celá přední noha s částí podložky; tmavá patina; detaily čitelné; pásek ocílky nedochován; podložka z větší části chybí, zachována jen část u zadní nohy
ULOŽ: soukromá sbírka; ev. č. K-b-1062
LIT: nepublikováno

261. k. ú. Domašov u Šternberka (okr. Olomouc, Olomoucký kraj)

LOK: GPS přibližně 49°43'24.734"N, 17°20'47.628"E; polní pol. „Záhumení“ severně od obce; par. č. 619/1
OKOL: povrch. průzkum detektorem
ROZM: neměřeno
HM: neměřeno
POPIS: litá mosazná plastika; pootevřená tlama s vyplazeným jazykem; kulaté oči; oválné uši; zvlněná hřívá až na přední nohy; ohon těsně přimknutý ke hřbetu směrem k hlavě, stočen obloukem zpět
ZACH: fragment držadla, chybí část přední nohy a větší část podložky, nedohledáno; šedá patina; detaily čitelné; pásek ocílky nedochován; podložka zachována z cca ¼ délky pouze u zadní nohy
ULOŽ: soukromá sbírka; ev. č. K-b-1112
LIT: nepublikováno

262. k. ú. Kozov (okr. Olomouc, Olomoucký kraj)

LOK: GPS přibližně 49°41'57.202"N, 16°51'55.236"E; bezjmenná polní po. jižně od obce; par. č. 289
OKOL: povrch. průzkum detektorem
ROZM: neměřeno

HM: neměřeno

POPIS: litá mosazná plastika lva v příkrčené pozici; pootevřená tlama s vyplazeným jazykem; neznatelné oči; oválné uši; zvlněná hřívá až na přední nohy; ohon těsně přimknutý ke hřbetu směrem k hlavě, stočen obloukem zpět

ZACH: fragment držadla, obě nohy odlomené včetně podložky, nedohledáno; tmavá patina; detaily špatně čitelné; podložka a pásek očílky nedochovány

ULOŽ: soukromá sbírka; ev. č. K-b-1064

LIT: nepublikováno

263. k. ú. Lipina (okr. Olomouc, Olomoucký kraj)

LOK: GPS přibližně 49°44'26.278" N, 17°19'3.239"E; polní pol. „U skalky“ západně od obce; par. č. 573

OKOL: povrch. průzkum detektorem

ROZM: d - / 50 / 46 mm; v 20,2 / 15,8 / 18,9 mm; š 4,0 / 2,4 mm

HM: neměřeno

POPIS: litá mosazná plastika lva v příkrčené pozici, na mírně kolébkovitě prohnuté podložce; pootevřená tlama s vyplazeným jazykem; neznatelné oči; oválné uši; zvlněná hřívá až na přední nohy; ohon těsně přimknutý ke hřbetu směrem k hlavě, stočen obloukem zpět

ZACH: zachovalý stav; hnědá patina; detaily čitelné; pásek očílky nedochován; podložka předu s pozůstatkem nýtu, vzadu za zadní nohou částečně odlomena

ULOŽ: soukromá sbírka; ev. č. K-b-1214

LIT: nepublikováno

264. k. ú. Řimice (okr. Olomouc, Olomoucký kraj)

LOK: GPS přibližně 49°43'53.498"N, 17°0'27.879"E; lesní pol. u kopce „Jelení hrb“ SV od obce; par. č. 719/2

OKOL: povrch. průzkum detektorem

ROZM: d 70,4 / 50,5 / 46,7 mm; v 20,2 / 16,1 / 19,1 mm; š 4,0 / 2,4 mm

HM: neměřeno

POPIS: litá mosazná plastika lva v příkrčené pozici, na mírně kolébkovitě prohnuté podložce; přední noha natažena vpřed, zadní noha pokrčena; pootevřená tlama s vyplazeným jazykem; malé kruhové oči; oválné uši; zvlněná hřívá až na přední nohy; ohon těsně přimknutý ke hřbetu směrem k hlavě, stočen obloukem zpět a ukončen chomáčem chlupů

ZACH: zachovalý stav; tmavá lesklá patina; detaily dobře čitelné; zkorodovaný pásek očílky dochován; podložka kompletní s oběma nýty

ULOŽ: soukromá sbírka; ev. č. K-b-1013

LIT: nepublikováno

265. k. ú. Slavonín (okr. Olomouc, Olomoucký kraj)

LOK: GPS přibližně 49°33'44.929"N, 17°13'20.875"E; polní pol. „U Boží muky“ západně od obce; par. č. 899/5

OKOL: povrch. průzkum detektorem

ROZM: neměřeno

HM: neměřeno

POPIS: litá mosazná plastika lva v příkrčené pozici; přední noha natažena vpřed, zadní noha pokrčena; pootevřená tlama s vyplazeným jazykem; neznatelné oči; oválné uši; zvlněná hřívá až na přední nohy; ohon těsně přimknutý ke hřbetu směrem k hlavě, stočen obloukem zpět a ukončen chomáčem chlupů

ZACH: zachovalý stav; tmavá patina; detaily čitelné; pásek očílky nedochován; podložka částečně odlomena (chybí cca 1/2 délky, nedohledáno) a zprohýbána, docho-

vána pouze část od přední nohy do poloviny délky a fragment pod zadní nohou

ULOŽ: soukromá sbírka; ev. č. K-b-1120

LIT: nepublikováno

266. k. ú. Šternberk (okr. Olomouc, Olomoucký kraj)

LOK: GPS přibližně 49°44'23.187"N, 17°17'34.516"E; polní pol. „Hlásnicko“ na severním okraji obce; par. č. 6055/30

OKOL: povrch. průzkum detektorem

ROZM: neměřeno

HM: neměřeno

POPIS: litá mosazná plastika lva v příkrčené pozici, na mírně kolébkovitě prohnuté podložce; přední noha natažena vpřed, zadní noha pokrčena; pootevřená tlama s vyplazeným jazykem; neznatelné oči; oválné uši; zvlněná hřívá až na přední nohy; ohon těsně přimknutý ke hřbetu směrem k hlavě, stočen obloukem zpět a ukončen chomáčem chlupů

ZACH: zachovalý stav; hnědá patina; detaily čitelné; pásek očílky nedochován; podložka kompletní

ULOŽ: soukromá sbírka; ev. č. K-b-1099

LIT: nepublikováno

267. Šternberk (okr. Olomouc, Olomoucký kraj)

LOK: blíže neurčená polní pol. v blízkosti obce

OKOL: povrch. průzkum detektorem

ROZM: neměřeno

HM: neměřeno

POPIS: litá mosazná plastika lva v příkrčené pozici, na mírně kolébkovitě prohnuté podložce; přední noha natažena vpřed, zadní noha pokrčena; pootevřená tlama s vyplazeným jazykem; neznatelné oči; oválné uši; zvlněná hřívá až na přední nohy; ohon těsně přimknutý ke hřbetu směrem k hlavě, stočen obloukem zpět a ukončen chomáčem chlupů

ZACH: zachovalý stav; tmavá patina; detaily čitelné; pásek očílky nedochován; podložka vzadu částečně odlomena za zadní nohou

ULOŽ: soukromá sbírka; ev. č. K-b-1116

LIT: nepublikováno

268. k. ú. Moravičany (okr. Šumperk, Olomoucký kraj)

LOK: GPS zhruba 49°45'34.701"N, 16°57'8.706"E; polní pol. „Přední díly“ na SZ okraji obce, nedaleko kříže v poli; par. č. 1506

OKOL: povrch. průzkum detektorem

ROZM: d 58,8 / 48,5 / 45,1 mm; v 18,5 / 14,4 / 18,5 mm; š 3,7 / 2,4 mm

HM: 11,9 g

POPIS: litá mosazná plastika lva v příkrčené pozici, na mírně kolébkovitě prohnuté podložce; přední noha natažena vpřed, zadní noha pokrčena; pootevřená tlama s vyplazeným jazykem; neznatelné oči; oválné uši; zvlněná hřívá až na přední nohy; ohon těsně přimknutý ke hřbetu směrem k hlavě, stočen obloukem zpět a ukončen chomáčem chlupů

ZACH: zachovalý stav; světlá patina; detaily čitelné; pásek očílky nedochován; podložka vzadu částečně odlomena za zadní nohou

ULOŽ: soukromá sbírka; ev. č. K-e-1215

LIT: nepublikováno

269. k. ú. Hybrálec (okr. Jihlava, kraj Vysočina)

LOK: GPS přibližně 49°25'57.031"N, 15°34'25.408"E; bezejmenná lesní pol. východně od obce; par. č. 173/1

OKOL: povrch. průzkum detektorem; hloubka cca 10cm
ROZM: d 73 / 51 / 46 mm; v 21 / 16,5 / 23 mm; š 4 / 2 mm (měřeno pouze pravítkem)

HM: neměřeno

POPIS: litá mosazná plastika lva v příkrčené pozici, na mírně kolébkovitě prohnuté podložce; přední noha natažena vpřed, zadní noha pokrčena; pootevřená tlama s vyplazeným jazykem; neznatelné oči; oválné uši; zvlněná hřívá až na přední nohy; ohon těsně přimknutý ke hřbetu směrem k hlavě, stočen obloukem zpět

ZACH: zachovalý stav; tmavá, místy narušená patina; detaily hůře čitelné; pásek ocílky nedochován; podložka kompletní s pozůstatky obou nýtů

ULOŽ: soukromá sbírka; ev. č. I-b-1150

LIT: nepublikováno

270. k. ú. Budišov (okr. Třebíč, kraj Vysočina)

LOK: GPS přibližně 49°16'7.764"N, 16°0'9.722"E; polní pol. „Pod humny“ na JZ okraji obce; par. č. 1552/1

OKOL: povrch. průzkum detektorem

ROZM: neměřeno

HM: neměřeno

POPIS: litá mosazná plastika lva; pootevřená tlama s vyplazeným jazykem; neznatelné oči; oválné uši; zvlněná hřívá až na přední nohy; ohon těsně přimknutý ke hřbetu směrem k hlavě, stočen obloukem zpět a ukončen chomáčem chlupů

ZACH: fragment držadla, chybí část přední nohy a větší část podložky, nedohledáno; patina z větší části potlučena; detaily hůře čitelné; pásek ocílky nedochován; podložka zachována z cca 1/4 délky pouze u zadní nohy

ULOŽ: soukromá sbírka; ev. č. I-d-1119

LIT: nepublikováno

271. k. ú. Ostrov nad Oslavou (okr. Žďár nad Sázavou, kraj Vysočina)

LOK: GPS přibližně 49°29'4.504"N, 15°59'54.197"E; polní pol. „Březinky“ východně od obce; par. č. 623/1

OKOL: povrch. průzkum detektorem

ROZM: neměřeno

HM: neměřeno

POPIS: litá mosazná plastika lva; pootevřená tlama s vyplazeným jazykem; neznatelné oči; oválné uši; zvlněná hřívá až na přední nohy; ohon těsně přimknutý ke hřbetu směrem k hlavě, stočen obloukem zpět a ukončen chomáčem chlupů

ZACH: fragment držadla, chybí nohy s podložkou, nedohledáno; hnědozelená patina; detaily hůře čitelné (vpravo téměř nečitelné); pásek ocílky a podložka nedochovány

ULOŽ: soukromá sbírka; ev. č. I-e-1157

LIT: nepublikováno

272. k. ú. Holešov (okr. Kroměříž, Zlínský kraj)

LOK: GPS 49°20'20.349"N, 17°34'4.074"E; polní pol. „Pa-dělký“, severní okraj obce; par. č. 3093

OKOL: povrch. průzkum detektorem

ROZM: 71,8 / 50,8 / 46,6 mm; v 20,2 / 16,5 / 19,4 mm; š 4,3 / 2,6 mm

HM: 14,55 g (po konz. včelím voskem)

POPIS: litá mosazná plastika lva v příkrčené pozici, na mírně kolébkovitě prohnuté podložce; přední noha natažena vpřed, zadní noha pokrčena; pootevřená tlama s vyplazeným jazykem; nezřetelné malé kruhové oči; oválné uši; zvlněná hřívá až na přední nohy; ohon těsně

přimknutý ke hřbetu směrem k hlavě, stočen obloukem zpět a ukončen chomáčem chlupů

ZACH: zachovalý stav; hnědá patina; detaily čitelné; pásek ocílky nedochován; podložka kompletní s pozůstatky obou nýtů

ULOŽ: soukromá sbírka; ev. č. M-a-029

LIT: nepublikováno

273. k. ú. Bzová u Uherského Brodu (okr. Uherské Hradiště, Zlínský kraj)

LOK: GPS přibližně 49°0'1.595"N, 17°50'19.808"E; bezejmenná pol. na východním okraji obce; par. č. 89

OKOL: povrch. průzkum detektorem; zahrada - břeh potoka; hloubka 25 cm; uložení hlavou svisle dolů

ROZM: d3 45 mm; š2 2,4 mm

HM: 8 g

POPIS: litá mosazná plastika lva; pootevřená tlama s vyplazeným jazykem; nezřetelné malé kruhové oči; oválné uši; zvlněná hřívá až na přední nohy; ohon těsně přimknutý ke hřbetu směrem k hlavě, stočen obloukem zpět a ukončen chomáčem chlupů

ZACH: část držadla odlomena přibližně v polovině nohou; tmavá patina; detaily dobře čitelné; podložka i pásek ocílky nedochovány

ULOŽ: soukromá sbírka; ev. č. M-b-1123

LIT: nepublikováno

Nelokalizováno ČR

274. (Česká republika)

LOK: neznámá poloha

OKOL: povrch. průzkum detektorem

ROZM: d 70,6 / 50,5 / 46,1 mm; v 20,2 / 16,3 / 19,4 mm; š 4,0 / 2,5 mm

HM: 13,91 g (po konz. včelím voskem)

POPIS: litá mosazná plastika lva v příkrčené pozici, na mírně kolébkovitě prohnuté podložce; přední noha natažena vpřed, zadní noha pokrčena; pootevřená tlama s vyplazeným jazykem; zřetelné malé kruhové oči; oválné uši; zvlněná hřívá až na přední nohy; ohon těsně přimknutý ke hřbetu směrem k hlavě, stočen obloukem zpět a ukončen chomáčem chlupů

ZACH: zachovalý stav; hnědá lesklá patina; detaily čitelné; pásek ocílky nedochován; podložka kompletní s průchozími otvory pro nýty

ULOŽ: soukromá sbírka; ev. č. X-x-064

LIT: nepublikováno

POZN: viz perokresba typ II.a B1

275. (Česká republika)

LOK: neznámá poloha

OKOL: povrch. průzkum detektorem

ROZM: d 71,8 / 51,9 / 47,0 mm; v 20,9 / 16,5 / 19,6 mm; š 4,4 / 2,8 mm

HM: 15,16 g (po konz. včelím voskem)

POPIS: litá mosazná plastika lva v příkrčené pozici, na mírně kolébkovitě prohnuté podložce; přední noha natažena vpřed, zadní noha pokrčena; pootevřená tlama s vyplazeným jazykem; nezřetelné oči; oválné uši; zvlněná hřívá až na přední nohy; ohon těsně přimknutý ke hřbetu směrem k hlavě, stočen obloukem zpět a ukončen chomáčem chlupů

ZACH: zachovalý stav; hnědá patina; některé detaily hůře čitelné; pásek ocílky nedochován; podložka kompletní, v předu s průchozím otvorem, vzadu s pozůstatky nýtu

ULOŽ: soukromá sbírka; ev. č. X-x-065
LIT: nepublikováno

276. (Česká republika)

LOK: neznámá poloha
OKOL: povrch. průzkum detektorem
ROZM: d - / 51,0 / 47,2 mm; v 20,3 / 16,5 / 19,8 mm; š 4,1 / 2,7 mm
HM: 15,39 g (po konz. včelím voskem)
POPIS: litá mosazná plastika lva v příkrčené pozici, na mírně kolébkovitě prohnuté podložce; přední noha natažena vpřed, zadní noha pokrčena; pootevřená tlama s vyplazeným jazykem; nezřetelné oči; oválné uši; zvlněná hřívá až na přední nohy; ohon těsně přimknutý ke hřbetu směrem k hlavě, stočen obloukem zpět a ukončen chomáčem chlupů
ZACH: zachovalý stav; hnědá patina; detaily hůře čitelné; pásek ocílky nedochován; podložka kompletní, před zadní nohou prasklá, za zadní nohou ohnutá nahoru, s pozůstatky obou nýtů
ULOŽ: soukromá sbírka; ev. č. X-x-070
LIT: nepublikováno

277. (Česká republika)

LOK: neznámá poloha
OKOL: povrch. průzkum detektorem
ROZM: d 63,6 / 51,1 / 46,0 mm; v 20,0 / 16,3 / 19,0 mm; š 3,7 / 2,4 mm
HM: 11,26 g (po konz. včelím voskem)
POPIS: litá mosazná plastika lva v příkrčené pozici, na mírně kolébkovitě prohnuté podložce; přední noha natažena vpřed, zadní noha pokrčena; pootevřená tlama s vyplazeným jazykem; nezřetelné oči; oválné uši; zvlněná hřívá až na přední nohy; ohon těsně přimknutý ke hřbetu směrem k hlavě, stočen obloukem zpět a ukončen chomáčem chlupů
ZACH: zachovalý stav, přední noha v polovině délky prasklá, její spodní část i s podložkou lehce vychýlená vpravo; hnědá patina; detaily čitelné (vpravo hůře); pásek ocílky nedochován; podložka z obou stran částečně odlomena v místech otvorů pro nýt
ULOŽ: soukromá sbírka; ev. č. X-x-071
LIT: nepublikováno

278. (Česká republika)

LOK: neznámá poloha
OKOL: povrch. průzkum detektorem
ROZM: d 55,2 / 49,0 / 44,4 mm; v 18,6 / 14,7 / 18,3 mm; š 3,4 / 2,2 mm
HM: 10,15 g (po konz. včelím voskem)
POPIS: litá mosazná plastika lva v příkrčené pozici, na mírně kolébkovitě prohnuté podložce; přední noha natažena vpřed, zadní noha pokrčena; pootevřená tlama s vyplazeným jazykem; nezřetelné oči; oválné uši; zvlněná hřívá až na přední nohy; ohon těsně přimknutý ke hřbetu směrem k hlavě, stočen obloukem zpět a ukončen chomáčem chlupů
ZACH: zachovalý stav; černá patina, místy poškozená; detaily čitelné (vpravo hůře); pásek ocílky nedochován; podložka vpředu s průchozím otvorem pro nýt, vzadu částečně odlomena v místě otvoru pro nýt
ULOŽ: soukromá sbírka; ev. č. X-x-072
LIT: nepublikováno

279. (Česká republika)

LOK: neznámá poloha
OKOL: neznámé
ROZM: d 70,6 / 50,8 / 45,6 mm; v 18,3 / 14,2 / 21,4 mm; š 4,6 / 2,1 mm
HM: 11,76 g
POPIS: litá mosazná plastika lva v příkrčené pozici, na mírně kolébkovitě prohnuté podložce; přední noha natažena vpřed, zadní noha pokrčena; pootevřená tlama s vyplazeným jazykem; nezřetelné oči; oválné uši; zvlněná hřívá až na přední nohy; ohon těsně přimknutý ke hřbetu směrem k hlavě, stočen obloukem zpět
ZACH: zachovalý stav, lehce zohýbané; tmavá patina; detaily dobře čitelné; pásek ocílky nedochován; podložka kompletní
ULOŽ: Městské muzeum Nový Bydžov; inv. č. 765; ev. č. X-x-1236
LIT: nepublikováno
POZN: do sbírek zapsáno 18. 9. 1903; dle původní dokumentace zapsáno ještě jedno držadlo s motivem lva, ztraceno

Bělorusko

280. Borisov (Minská oblast)

LOK: blíže neurčená poloha v okolí města
OKOL: povrch. průzkum detektorem
ROZM: neměřeno
HM: neměřeno
POPIS: litá mosazná plastika lva v příkrčené pozici, na mírně kolébkovitě prohnuté podložce; přední noha natažena vpřed, zadní noha pokrčena; pootevřená tlama s vyplazeným jazykem; nezřetelné oči; oválné uši; zvlněná hřívá až na přední nohy
ZACH: nekompletní stav, odlomen ohon, nedohledáno; tmavá patina; detaily čitelné; pásek ocílky nedochován; podložka kompletní
ULOŽ: soukromá sbírka; ev. č. Blr-Min-1225
LIT: nepublikováno

281. (Brestská oblast?)

LOK: blíže neurčená pol. v blízkosti polského města Chelm, snad na běloruské straně hranice
OKOL: povrch. průzkum detektorem
ROZM: neměřeno
HM: neměřeno
POPIS: litá mosazná plastika lva v příkrčené pozici, na mírně kolébkovitě prohnuté podložce; přední noha natažena vpřed, zadní noha pokrčena; pootevřená tlama s vyplazeným jazykem; nezřetelné oči; oválné uši; zvlněná hřívá až na přední nohy; ohon těsně přimknutý ke hřbetu směrem k hlavě, stočen obloukem zpět, ukončený chomáčem chlupů
ZACH: zachovalý stav; neznámá patina; detaily dobře čitelné; pásek ocílky nedochován; podložka kompletní, vpředu s pozůstatkem nýtu
ULOŽ: soukromá sbírka; ev. č. Blr-Bre-1191
LIT: *Кучинко – Охрименко – Савицкий*
POZN: z textu uvedené literatury není zcela jasně patrné, zda jde o nález z Polska nebo Běloruska

Rakousko

282. Breitensee (okr. Gmünd, Dolní Rakousy)

LOK: GPS přibližně 48°48'40.688"N, 14°58'1.142"E

OKOL: povrch. průzkum detektorem
 ROZM: 72,2 / 51,2 / 46,7 mm; v 21,3 / 15,8 / 20,0 mm; š 3,9 / 2,2 mm
 HM: 13 g
 POPIS: litá mosazná plastika lva v příkrčené pozici, na mírně kolébkovitě prohnuté podložce; přední noha natažena vpřed, zadní noha pokrčena; pootevřená tlama s vyplazeným jazykem; malé kulaté oči; oválné uši; zvlněná hřívá až na přední nohy; ohon těsně přimknutý ke hřbetu směrem k hlavě, stočen obloukem zpět, ukončený chomáčem chlupů
 ZACH: zachovalý stav; hnědá patina; detaily dobře čitelné; pásek ocílky nedochován; podložka kompletní
 ULOŽ: soukromá sbírka; ev. č. Rak-DR-1226
 LIT: nepublikováno

283. Leoben (okr. Leoben, Štýrsko)

LOK: blíže neurčená poloha v blízkosti obce
 OKOL: povrch. průzkum detektorem
 ROZM: neměřeno
 HM: neměřeno
 POPIS: litá mosazná plastika lva v příkrčené pozici, na mírně kolébkovitě prohnuté podložce; přední noha natažena vpřed, zadní noha pokrčena; pootevřená tlama s vyplazeným jazykem; nezřetelné oči; oválné uši; zvlněná hřívá až na přední nohy; ohon těsně přimknutý ke hřbetu směrem k hlavě, stočen obloukem zpět
 ZACH: zachovalý stav, mírně zvlněné; zelená patina (místy potlučená); detaily čitelné; pásek ocílky nedochován; podložka kompletní s pozůstatky obou nýtů
 ULOŽ: soukromá sbírka; ev. č. Rak-St-1239
 LIT: nepublikováno

Typ II. B2

Čechy

284. Boletice (okr. Český Krumlov, Jihočeský kraj)

LOK: blíže neurčená lesní poloha v blízkosti obce
 OKOL: povrch. průzkum detektorem
 ROZM: d 57,2 / 50,4 / 45,7 mm; v 18,3 / 14,6 / 18,3 mm; š 3,8 / 2,2 mm
 HM: 10,91 g (čiš.)
 POPIS: litá mosazná plastika lva v příkrčené pozici, na mírně kolébkovitě prohnuté podložce; přední noha natažena vpřed, zadní noha pokrčena; pootevřená tlama s vyplazeným jazykem; kruhové oči; velké oválné uši; zvlněná hřívá až na přední nohy; ohon bez průchozího oka, těsně přimknutý ke hřbetu směrem k hlavě a stočen obloukem zpět
 ZACH: zachovalý stav; černá patina; detaily čitelné; pásek ocílky nedochován; podložka vpředu částečně odlomena v místě otvoru pro nýt, vzadu odlomena za zadní nohou
 ULOŽ: soukromá sbírka; ev. č. F-b-050
 LIT: nepublikováno

285. Hořice na Šumavě (okr. Český Krumlov, Jihočeský kraj)

LOK: blíže neurčená lesní poloha v blízkosti obce
 OKOL: povrch. průzkum detektorem
 ROZM: d3 46,8 mm; š2 2,4 mm (fragment držadla)
 HM: 8,33 g (nečiš.)
 POPIS: litá mosazná plastika lva; přední noha natažena vpřed; pootevřená tlama s vyplazeným jazykem; ryté

kruhové oči; velké oválné uši; zvlněná hřívá až na přední nohy; ohon s průchozím očkem, těsně přimknutý ke hřbetu směrem k hlavě a stočen obloukem zpět
 ZACH: fragment držadla, chybí část zadní nohy a většina podložky, nedohledáno; tmavá zpečená patina (držadlo pravděpodobně prošlo ohněm); detaily špatně čitelné; pásek ocílky nedochován; podložka zachována pouze u přední nohy v délce 11mm, s průchozím otvorem nýtu
 ULOŽ: soukromá sbírka; ev. č. F-b-051
 LIT: nepublikováno

286. k. ú. Chvalšiny (okr. Český Krumlov, Jihočeský kraj)

LOK: GPS přibližně 48°51'4.265"N 14°13'20.132"E; polní pol. „Za Mičanů“ východně od obce; par. č. 276/1
 OKOL: povrch. průzkum detektorem
 ROZM: d3 46,5 mm; š2 2,2 mm
 HM: 7 g
 POPIS: litá mosazná plastika lva; přední noha natažena vpřed; pootevřená tlama s vyplazeným jazykem; ryté kruhové oči; velké oválné uši; zvlněná hřívá až na přední nohy; ohon s částečně průchozím očkem, těsně přimknutý ke hřbetu směrem k hlavě a stočen obloukem zpět
 ZACH: fragment držadla, chybí větší části obou nohou a podložka, nedohledáno; tmavá patina; detaily dobře čitelné; pásek ocílky i podložka nedochovány
 ULOŽ: soukromá sbírka; ev. č. F-b-1194
 LIT: nepublikováno

287. Kaplice (okr. Český Krumlov, Jihočeský kraj)

LOK: blíže neurčená pol. na Kaplicku
 OKOL: povrch. průzkum detektorem
 ROZM: neměřeno
 HM: neměřeno
 POPIS: litá mosazná plastika lva; přední noha natažena vpřed; pootevřená tlama s vyplazeným jazykem; ryté kruhové oči; velké oválné uši; zvlněná hřívá až na přední nohy; ohon s průchozím očkem, těsně přimknutý ke hřbetu směrem k hlavě a stočen obloukem zpět
 ZACH: fragment držadla, chybí část zadní nohy s větší polovinou podložky, nedohledáno; tmavá patina; detaily čitelné; pásek ocílky nedochován; podložka pouze vpředu v menší polovině délky
 ULOŽ: soukromá sbírka; ev. č. F-b-1209
 LIT: nepublikováno

288. (okr. Český Krumlov, Jihočeský kraj)

LOK: blíže neupřesněná pol. v okrese Č. Krumlov
 OKOL: povrch. průzkum detektorem
 ROZM: d 64,1 / 50,3 / 46,2 mm; v 18,3 / - / 18,6 mm; š2 2,2 mm
 HM: 8,6 g (čiš.)
 POPIS: litá mosazná plastika lva; přední noha natažena vpřed; pootevřená tlama s vyplazeným jazykem; ryté kruhové oči; velké oválné uši; zvlněná hřívá až na přední nohy; ohon s průchozím očkem, těsně přimknutý ke hřbetu směrem k hlavě a stočen obloukem zpět
 ZACH: zachovalý stav, chybí pouze fragment podložky, nedohledáno; tmavá patina; detaily čitelné; pásek ocílky nedochován; podložka mezi nohama odlomena, vpředu částečně odlomena v místě otvoru pro nýt, vzadu s pozůstatkem nýtu
 ULOŽ: soukromá sbírka; ev. č. F-b-1055
 LIT: nepublikováno

289. Dřevěnice (okr. Jičín, Královéhradecký kraj)

LOK: GPS přibližně 50°27'25.238"N, 15°27'16.869"E;

vrchol kopce Lom, severně od obce; par. č. 253/2

OKOL: povrch. průzkum detektorem; lesní porost

ROZM: neměřeno

HM: 10,8 g (nečíš. nekonz.)

POPIS: litá mosazná plastika lva v příkrčené pozici, na mírně kolébkovitě prohnuté podložce; přední noha natažena vpřed, zadní noha pokrčena; pootevřená tlama s vyplazeným jazykem; kruhové oči; velké oválné uši; zvlněná hřívá až na přední nohy; ohon bez průchozího očka (patrně chybou při odlévání), těsně přimknutý ke hřbetu směrem k hlavě a stočen obloukem zpět

ZACH: zachovalý stav; hnědá narušená patina; některé detaily hůře čitelné; pásek ocílky nedochován; podložka kompletní, s pozůstatky obou nýtů

ULOŽ: soukromá sbírka; ev. č. G-b-1122

LIT: nepublikováno

290. k. ú. Štáhlavice (okr. Plzeň-město, Plzeňský kraj)

LOK: GPS přibližně 49°39'3.774"N, 13°32'24.635"E; lesní pol. „Na skoku“ JV od obce; par. č. 610/1

OKOL: povrch. průzkum detektorem

ROZM: d 71,6 / 51,3 / 46,0 mm; v 18,4 / 14,6 / 18,8 mm; š 2,4 / 3,8 mm

HM: 14 g (neměřeno na digiváze)

POPIS: litá mosazná plastika lva v příkrčené pozici, na mírně kolébkovitě prohnuté podložce; přední noha natažena vpřed, zadní noha pokrčena; pootevřená tlama s vyplazeným jazykem; kruhové oči; velké oválné uši; zvlněná hřívá až na přední nohy; ohon bez průchozího očka (pravděpodobně chybou při odlévání), těsně přimknutý ke hřbetu směrem k hlavě a stočen obloukem zpět

ZACH: zachovalý stav; tmavá patina; detaily čitelné; zkorodovaný fragment pásku ocílky dochován na zadním okraji podložky v délce cca 1 cm; podložka kompletní s pozůstatky obou nýtů

ULOŽ: soukromá sbírka; ev. č. E-d-1193

LIT: nepublikováno

291. k. ú. Nabdín (okr. Kladno, Středočeský kraj)

LOK: GPS přibližně 50°17'37.24"N, 14°11'47.63"E; polní pol. „V paloukách“ severně od obce; par.č. 557

OKOL: povrch. průzkum detektorem

ROZM: d 65 / 52 / 48 mm; v 19 / 16 / 20 mm; š 3,5 / 2,2 mm (měřeno pouze pravítkem)

HM: 12,6 g (číš.)

POPIS: litá mosazná plastika lva v příkrčené pozici, na mírně kolébkovitě prohnuté podložce; přední noha natažena vpřed, zadní noha pokrčena; pootevřená tlama s vyplazeným jazykem; kruhové oči; velké oválné uši; zvlněná hřívá až na přední nohy; ohon s průchozím očkem, těsně přimknutý ke hřbetu směrem k hlavě a stočen obloukem zpět

ZACH: zachovalý stav; tmavá patina; detaily hůře čitelné; pásek ocílky nedochován; podložka vpředu s pozůstatkem nýtu, vzadu částečně odlomena v místě otvoru pro nýt

ULOŽ: soukromá sbírka; ev. č. C-c-1137

LIT: nepublikováno

292. k. ú. Lysá nad Labem (okr. Nymburk, Středočeský kraj)

LOK: GPS přibližně 50°11'53.115"N, 14°51'55.979"E; polní pol. „Za koncem“ na východním okraji obce; par. č. 3282/1

OKOL: povrch. průzkum detektorem

ROZM: d3 46,3 mm; š2 2,2, mm

HM: neměřeno

POPIS: litá mosazná plastika lva; pootevřená tlama s vyplazeným jazykem; kruhové oči; velké oválné uši; zvlněná hřívá, tvořena kroužky, až na přední nohy; ohon bez průchozího očka (patrně chybou při odlévání), těsně přimknutý ke hřbetu směrem k hlavě a stočen obloukem zpět

ZACH: držadlo zlomeno v polovině obou nohou, spodní část nedohledána; tmavá patina; detaily čitelné; podložka i pásek ocílky nedochovány

ULOŽ: soukromá sbírka; ev. č. C-h-068

LIT: nepublikováno

293. k. ú. Tetčiněves (okr. Česká Lípa, Ústecký kraj)

LOK: GPS přibližně 50°33'35.616"N, 14°22'52.435"E; bezejmenná luční pol. východně od obce; par. č. 1645/1

OKOL: povrch. průzkum detektorem; trvalý travní porost

ROZM: neměřeno

HM: neměřeno

POPIS: litá mosazná plastika lva v příkrčené pozici, na mírně kolébkovitě prohnuté podložce; přední noha natažena vpřed, zadní noha pokrčena; pootevřená tlama s vyplazeným jazykem; kruhové oči; velké oválné uši; zvlněná hřívá až na přední nohy; ohon těsně přimknutý ke hřbetu směrem k hlavě a stočen obloukem zpět

ZACH: držadlo zlomené na dvě části, odlomena podložka za přední nohou a v polovině zadní nohy; tmavá patina; detaily dobře čitelné; pásek ocílky nedochován; podložka zlomená na dvě části, v předu odlomený zlomek v místě otvoru pro nýt, vzadu s pozůstatkem nýtu

ULOŽ: soukromá sbírka; ev. č. B-a-1002

LIT: nepublikováno

294. k. ú. Leská (okr. Litoměřice, Ústecký kraj)

LOK: GPS zhruba 50°29'11.53"N, 13°52'59.581"E; bezejmenná lesní pol. severně od obce; par. č. 630

OKOL: povrch. průzkum detektorem

ROZM: neměřeno

HM: neměřeno

POPIS: litá mosazná plastika lva v příkrčené pozici, na mírně kolébkovitě prohnuté podložce; pootevřená tlama s vyplazeným jazykem; kruhové oči; oválné uši; zvlněná hřívá, tvořena kroužky, až na přední nohy; ohon těsně přimknutý ke hřbetu směrem k hlavě a stočen obloukem zpět (smýčka s průchozím otvorem)

ZACH: zachovalý stav; tmavá patina; detaily dobře čitelné; pásek ocílky nedochován; podložka kompletní s pozůstatky obou nýtů

ULOŽ: soukromá sbírka; ev. č. A-c-1148

LIT: nepublikováno

Nelokalizováno ČR**295. (Česká republika)**

LOK: neznámá poloha

OKOL: povrch. průzkum detektorem

ROZM: d 67,6 / 53,0 / 46,6 mm; v 18,5 / 15,0 / 18,0 mm; š 3,5 / 1,7 mm

HM: 15,66 g (včetně železného pásku ocílky)

POPIS: litá mosazná plastika lva v příkrčené pozici, na mírně kolébkovitě prohnuté podložce; pootevřená tlama s vyplazeným jazykem; kruhové oči; oválné uši; zvlněná

hřívá, tvořena kroužky, až na přední nohy; ohon těsně přimknutý ke hřbetu směrem k hlavě a stočen obloukem zpět (smyčka s průchozím otvorem)
 ZACH: zachovalý stav; tmavá patina; detaily čitelné (vpravo hůře); zkorodovaný pásek ocílky dochován; podložka kompletní s oběma nýty
 ULOŽ: soukromá sbírka; ev. č. X-x-073
 LIT: nepublikováno
 POZN: viz perokresba typ II. B2

296. (Česká republika)
 LOK: neznámá poloha
 OKOL: povrch. průzkum detektorem
 ROZM: d 70,3 / 50,2 / 46,0 mm; v 18,6 / 14,9 / 18,4 mm; š 3,0 / 1,9 mm
 HM: 9,75 g (po konz. včelím voskem)
 POPIS: litá mosazná plastika lva v příkrčené pozici, na mírně kolébkovitě prohnuté podložce; pootevřená tlama s vyplazeným jazykem; kruhové oči; oválné uši; zvlněná hřívá, tvořena kroužky, až na přední nohy; ohon těsně přimknutý ke hřbetu směrem k hlavě a stočen obloukem zpět (smyčka s průchozím otvorem)
 ZACH: zachovalý stav; tmavá patina; detaily hůře čitelné; pásek ocílky nedochován; podložka kompletní s pozůstatky obou nýtů
 ULOŽ: soukromá sbírka; ev. č. X-x-074
 LIT: nepublikováno

297. (Česká republika)
 LOK: neznámá poloha
 OKOL: ze staré muzejní sbírky
 ROZM: d 68 / 50 / 46 mm; v 22 / 17,5 / 21,5 mm; š 3,5 / 2 mm (měřeno pouze pravítkem)
 HM: 21,15 g (včetně ocílky)
 POPIS: litá mosazná plastika lva v příkrčené pozici, na mírně kolébkovitě prohnuté podložce; pootevřená tlama s vyplazeným jazykem; kruhové oko (jen vlevo); oválné uši; zvlněná hřívá, tvořena kroužky, až na přední nohy; ohon těsně přimknutý ke hřbetu směrem k hlavě a stočen obloukem zpět (smyčka s průchozím otvorem)
 ZACH: zachovalý stav; světlá patina; detaily čitelné; pásek ocílky dochován; podložka kompletní s oběma nýty
 ULOŽ: Oblastní muzeum v Lounech; inv. č. H 137; ev. č. X-x-1223
 LIT: nepublikováno

Typ II. B3

Čechy

298. k. ú. Brloh pod Kletí (okr. Český Krumlov, Jihočeský kraj)
 LOK: GPS přibližně 48°55'26.44"N, 14°13'58.917"E; luční pol. „Na pláni“ JV od obce; par. č. 663/2
 OKOL: povrch. průzkum detektorem
 ROZM: neměřeno
 HM: neměřeno
 POPIS: litá mosazná plastika lva; pootevřená tlama s vyplazeným jazykem; nezřetelné oči; uši ohraničené reliéfem, uvnitř vyduté; zvlněná hřívá až na přední nohy; ohon těsně přimknutý ke hřbetu směrem k hlavě, stočen obloukem zpět a ukončení s chomáčem chlupů přehozeným přes hřbet provedeno oboustranně
 ZACH: fragment držadla, chybí části obou nohou i s podložkou, nedohledáno; hnědá patina; detaily čitelné; podložka i pásek ocílky nedochovány

ULOŽ: soukromá sbírka; ev. č. F-b-1049
 LIT: Polách 2010

299. Český Krumlov (okr. Český Krumlov, Jihočeský kraj)
 LOK: blíže neurčená lesní poloha v blízkosti města
 OKOL: povrch. průzkum detektorem
 ROZM: d3 42,0 mm; š2 2,3 mm (fragment držadla)
 HM: 8,98 g (nečiš.)
 POPIS: litá mosazná plastika lva; pootevřená tlama s vyplazeným jazykem; oválné oči; uši ohraničené reliéfem, uvnitř vyduté; zvlněná hřívá až na přední nohy; ohon těsně přimknutý ke hřbetu směrem k hlavě, stočen obloukem zpět a ukončení s chomáčem chlupů přehozeným přes hřbet provedeno oboustranně; v kolenní zadní nohy naznačena rýhami srst
 ZACH: fragment držadla, chybí část přední nohy a podložky, nedohledáno; tmavá patina; detaily dobře čitelné; pásek ocílky nedochován; podložka zachována pouze u zadní nohy v délce 25mm, s pozůstatkem nýtu
 ULOŽ: soukromá sbírka; ev. č. F-b-054
 LIT: nepublikováno

300. Český Krumlov (okr. Český Krumlov, Jihočeský kraj)
 LOK: blíže neurčená poloha v okruhu cca 5km od obce
 OKOL: povrch. průzkum detektorem
 ROZM: neměřeno
 HM: neměřeno
 POPIS: litá mosazná plastika lva v běhu; pootevřená tlama s vyplazeným jazykem; malé vypouklé oči v kruhové jamce; uši ohraničené reliéfem, uvnitř vyduté; zvlněná hřívá až na přední nohy; ohon těsně přimknutý ke hřbetu směrem k hlavě, stočen obloukem zpět a ukončení s chomáčem chlupů přehozeným přes hřbet provedeno oboustranně
 ZACH: fragment držadla, chybí části obou nohou i s podložkou, nedohledáno; světlá patina; detaily čitelné; podložka a pásek ocílky nedochovány
 ULOŽ: soukromá sbírka; ev. č. F-b-1025
 LIT: nepublikováno

301. k. ú. Janské Údolí (okr. Český Krumlov, Jihočeský kraj)
 LOK: GPS přibližně 48°53'49.782"N, 14°13'7.582"E; bezejmenná luční pol. JV od obce; par. č. 2290/6
 OKOL: povrch. průzkum detektorem
 ROZM: neměřeno
 HM: neměřeno
 POPIS: litá mosazná plastika lva v běhu, na mírně kolébkovitě prohnuté podložce; přední noha natažena vpřed, zadní noha pokrčena; pootevřená tlama s vyplazeným jazykem; malé vypouklé oči v kruhové jamce; uši ohraničené reliéfem, uvnitř vyduté; zvlněná hřívá až na přední nohy; ohon těsně přimknutý ke hřbetu směrem k hlavě, stočen obloukem zpět a ukončení s chomáčem chlupů přehozeným přes hřbet provedeno oboustranně
 ZACH: držadlo rozlomené na dvě části, oddělena zadní noha s částí podložky, střední část podložky chybí, nedohledáno; světlá patina; detaily čitelné; pásek ocílky nedochován; podložka nekompletní, chybí střední část v délce cca 15 mm, vpředu odlomená v místě otvoru pro nýt, vzadu s pozůstatky nýtu
 ULOŽ: soukromá sbírka; ev. č. F-b-036
 LIT: nepublikováno

302. k. ú. Tábor (okr. Tábor, Jihočeský kraj)

LOK: GPS zhruba 49°25'44.878"N, 14°38'29.378"E; polní pol. „U Žánového“ na SV okraji obce; par. č. 379/13, 15 nebo 16

OKOL: povrch. průzkum detektorem

ROZM: neměřeno

HM: neměřeno

POPIS: fragment lité mosazné plastiky lva; pootevřená tlama s vyplazeným jazykem; nezřetelné oči; uši ohraničené reliéfem, uvnitř vyduté

ZACH: dochována pouze hlava s částí přední nohy a cca polovinou těla; světlá patina; detaily téměř nečitelné

ULOŽ: soukromá sbírka; ev. č. F-g-1182

LIT: nepublikováno

POZN: vzhledem ke stavu držadla není určení typu jisté, s menší pravděpodobností se může jednat i o typy II. A2 nebo II. A3

303. k. ú. Střítež u Trutnova (okr. Trutnov, Královéhradecký kraj)

LOK: GPS přibližně 50°30'54.733"N, 15°54'9.447"E; bezejmenná lesní pol. na SZ okraji obce; par. č. 149/9

OKOL: povrch. průzkum detektorem

ROZM: neměřeno

HM: neměřeno

POPIS: litá mosazná plastika lva; pootevřená tlama s vyplazeným jazykem; nezřetelné oči; uši ohraničené reliéfem, uvnitř vyduté; zvlněná hřívá až na přední nohy; ohon těsně přimknutý ke hřbetu směrem k hlavě, stočen obloukem zpět a ukončení s chomáčem chlupů přehozeným přes hřbet provedeno oboustranně

ZACH: fragment držadla, chybí části obou nohou i s podložkou, nedohledáno; hnědá patina; detaily čitelné; podložka i pásek ocílky nedochovány

ULOŽ: soukromá sbírka; ev. č. G-e-1053

LIT: nepublikováno

304. k. ú. Kamýk nad Vltavou (okr. Příbram, Středočeský kraj)

LOK: GPS přibližně 49°38'13.469"N, 14°14'46.867"E; bezejmenná lesní pol. na východním okraji obce; par. č. 655/1

OKOL: povrch. průzkum detektorem

ROZM: d3 42,1 mm; v3 18,6 mm; š 3,1 / 2,7 mm

HM: neměřeno

POPIS: litá mosazná plastika lva v běhu, na mírně kolébkovitě prohnuté podložce; přední noha natažena vpřed, zadní noha pokrčena; pootevřená tlama s vyplazeným jazykem; nezřetelné oči; uši ohraničené reliéfem, uvnitř vyduté; zvlněná hřívá až na přední nohy; ohon těsně přimknutý ke hřbetu směrem k hlavě, stočen obloukem zpět a ukončení s chomáčem chlupů přehozeným přes hřbet provedeno oboustranně

ZACH: fragment držadla, chybí část přední nohy a část podložky, nedohledáno; hnědá patina; detaily čitelné; pásek ocílky nedochován; podložka u zadní nohy zachována v cca 2/3 délky

ULOŽ: soukromá sbírka; ev. č. C-i-1060

LIT: nepublikováno

305. k. ú. Bečov u Mostu (okr. Most, Ústecký kraj)

LOK: GPS přibližně 50°26'58.352"N, 13°43'52.071"E; lesní pol. „Vinice“ východně od obce; par. č. 1793/2

OKOL: povrch. průzkum detektorem

ROZM: neměřeno

HM: neměřeno

POPIS: litá mosazná plastika lva v běhu, na mírně kolébkovitě prohnuté podložce; přední noha natažena vpřed, zadní noha pokrčena; pootevřená tlama s vyplazeným jazykem; malé vypouklé oči v kruhové jamce; uši ohraničené reliéfem, uvnitř vyduté; zvlněná hřívá až na přední nohy; ohon těsně přimknutý ke hřbetu směrem k hlavě, stočen obloukem zpět a ukončení s chomáčem chlupů přehozeným přes hřbet provedeno oboustranně

ZACH: zachovalý stav; tmavá patina; dobře čitelné detaily; zkorodovaný pásek ocílky dochován; podložka z obou stran částečně odlomena v místě otvoru pro nýt

ULOŽ: soukromá sbírka; ev. č. A-f-1027

LIT: nepublikováno

Morava**306. k. ú. Ochoz u Brna** (okr. Brno-venkov, Jihomoravský kraj)

LOK: GPS zhruba 49°14'44.05"N 16°43'35.98"E; bezejmenná lesní pol. jižně od obce; par. č. 1443

OKOL: povrch. průzkum detektorem

ROZM: d 72 / 54 / 44 mm; v 23 / 19 / 21 mm; š 5 / 3,5 mm (měřeno pouze pravítkem)

HM: 16 g (částečně vyčiš., nekonz., neměřeno na digitální váze)

POPIS: litá mosazná plastika lva v běhu, na mírně kolébkovitě prohnuté podložce; přední noha natažena vpřed, zadní noha pokrčena; pootevřená tlama s vyplazeným jazykem; malé vypouklé oči v kruhové jamce; uši ohraničené reliéfem, uvnitř vyduté; zvlněná hřívá až na přední nohy; ohon těsně přimknutý ke hřbetu směrem k hlavě, stočen obloukem zpět a ukončení s chomáčem chlupů přehozeným přes hřbet provedeno oboustranně

ZACH: zachovalý stav; tmavá patina; dobře čitelné detaily; pásek ocílky nedochován; podložka kompletní, s pozůstatky obou nýtů

ULOŽ: soukromá sbírka; ev. č. J-c-1115

LIT: nepublikováno

307. k. ú. Šaratice (okr. Brno-venkov, Jihomoravský kraj)

LOK: GPS zhruba 49°6'51.554"N, 16°49'5.079"E; polní pol. „Famílie u kopečku“, východně od obce

OKOL: povrch. průzkum detektorem

ROZM: d3 43,2 mm; š2 3,8 mm; ostatní neměřeno

HM: 8,68 g (nečiš.), 8,57 g (čiš.)

POPIS: litá mosazná plastika lva; pootevřená tlama s vyplazeným jazykem; nezřetelné oči; uši ohraničené reliéfem, uvnitř vyduté; zvlněná hřívá až na přední nohy; ohon těsně přimknutý ke hřbetu směrem k hlavě, stočen obloukem zpět (smyčka s otvorem, patrně dodatečně vyvrtaným) a ukončení s chomáčem chlupů přehozeným přes hřbet provedeno oboustranně

ZACH: fragment držadla, chybí část obou nohou a podložka, nedohledáno; tmavá patina; detaily čitelné; podložka i pásek ocílky nedochovány

ULOŽ: soukromá sbírka; ev. č. J-f-057

LIT: nepublikováno

Slovensko**308. Suchá nad Parnou** (okr. Trnava, Trnavský kraj)

LOK: blíže neupřesněná polní pol. v blízkosti obce

OKOL: povrch. průzkum detektorem

ROZM: neměřeno

HM: neměřeno

POPIS: litá mosazná plastika lva; přední noha natažena vpřed, zadní noha pokrčena; pootevřená tlama s vyplazeným jazykem; nezřetelné oči; uši ohraničené reliéfem, uvnitř vyduté; zvlhčená hřívka až na přední nohy; ohon těsně přimknutý ke hřbetu směrem k hlavě, stočen obloukem zpět a ukončení s chomáčem chlupů přehozeným přes hřbet provedeno oboustranně

ZACH: fragment držadla, chybí spodní části obou nohou a podložka, nedohledáno; zelenkavá patina (místy potlučená); detaily špatně čitelné (vlevo téměř nečitelné); podložka i pásek ocílky nedochovány

ULOŽ: soukromá sbírka; ev. č. Sk-B-g-1023

LIT: nepublikováno

Typ III. A1

Čechy

309. k. ú. Libkovic (okr. Louny, Ústecký kraj)

LOK: GPS přibližně 50°7'53.617"N, 13°15'45.355"E; lesní pol. „Libkovický les“ JZ od obce; par. č. 593/1

OKOL: povrch. průzkum detektorem

ROZM: d 73,1 / 57,0 / - mm; v 28,3 / 21,8 / 22,7 mm; š 4,5 / 2,2 mm

HM: 13,92 g (rozměr d3 neměřen)

POPIS: litá mosazná plastika koně s doširoka rozevřenými nohama na mírně kolébkovitě prohnuté podložce; malá hlava; tlama naznačena rytou čarou; hřívka na krku šikmými linkami; trup hladký bez sedla; úzké nohy; dlouhý ohon se dotýká zadních nohou

ZACH: zachovalý stav, nepatrné důlky na povrchu, vzniklé pravděpodobně při odlévání; hnědá patina; hůře čitelné detaily (vlevo nečitelné); pásek ocílky nedochován; podložka kompletní, s pozůstatky obou nýtů

ULOŽ: soukromá sbírka; ev. č. A-d-101

LIT: nepublikováno

POZN: viz perokresba typ III. A1

Morava

310. Obřany (okr. Brno-město, Jihomoravský kraj)

LOK: blíže neurčená poloha

OKOL: neznámé okolnosti

ROZM: d 74,3 / 56,5 / - mm; v 29,4 / 22,6 / 23,2 mm; š 4,6 / 2,2 mm (rozměr d3 neměřen)

HM: 14,38 g

POPIS: litá mosazná plastika koně s doširoka rozevřenými nohama na mírně kolébkovitě prohnuté podložce; oproti tělu malá hlava, pravděpodobně opatřená ohlávku; tlama naznačena rytou čarou; nozdry zobrazeny důlky; sotva znatelné oválné oči; hůře viditelná hřívka na krku; sedlo s největší pravděpodobností chybí; trup nepřiměřeně vysoký, působí mohutným dojmem; úzké nohy; dlouhý ohon s vyznačenými žíněmi se dotýká zadních nohou

ZACH: zachovalý stav; tmavá až zelenkavá patina, místy prosvítá kov; hůře čitelné detaily (spíše vpravo, vlevo téměř nečitelné); pásek ocílky nedochován; podložka kompletní, oba otvory pro nýt neprůchozí, pravděpodobně zanesené pozůstatky nýtů

ULOŽ: MZM Brno, hist.-arch. odd.; př. č. 2/84; inv. č. 75839; ev. č. J-c-1171

LIT: *Měřínský - Zumpfe 2000*

POZN: zakoupeno za 4000,- v r. 1984

Typ III. B1

Čechy

311. k. ú. Holubov (okr. Český Krumlov, Jihočeský kraj)

LOK: GPS 48°53'5.204"N, 14°19'10.349"E; bezejmenná luční pol. SV od obce Krasetín; par. č. 856/3

OKOL: povrch. průzkum detektorem

ROZM: š 2 3 mm (ostatní neměřeno)

HM: 8,22 g (nečiš.)

POPIS: litá mosazná plastika koně; hlava opatřena ohlávku; tlama naznačena mělkou krátkou čarou; náznak oválných očí; na krku hřívka; hřbet se sedlem a s popruhem vedoucím pod břicho; ohon kulovitě tvaru tvořen krátkými, čárkami tvořenými žíněmi

ZACH: fragment držadla koně, chybí část obou nohou i s podložkou, odlomené ucho, nedohledáno; hnědá patina; detaily dobře čitelné; podložka i železný pásek nedochovány

ULOŽ: soukromá sbírka; ev. č. F-b-037

LIT: nepublikováno

312. k. ú. Kozlov nad Otavou (okr. Strakonice, Jihočeský kraj)

LOK: GPS přibližně 49°17'34.233"N, 13°44'18.701"E; bezejmenná polní pol. JZ od obce; par. č. 674

OKOL: povrch. průzkum detektorem

ROZM: neměřeno

HM: neměřeno

POPIS: fragment držadla koně, zachována pouze část těla a zadní nohy; kulovitý ocas

ZACH: větší část držadla odlomena, nedohledána; tmavá patina; detaily nečitelné; podložka i železný pásek nedochovány

ULOŽ: soukromá sbírka; ev. č. F-f-1071

LIT: nepublikováno

313. k. ú. Horní Slavkov (okr. Sokolov, Karlovarský kraj)

LOK: GPS přibližně 50°8'32.222"N, 12°47'59.793"E; bezejmenná lesní pol. na severním okraji obce; par. č. 2261/1

OKOL: povrch. průzkum detektorem

ROZM: d 65,6 / 57,2 / 52,2 mm; v 23,6 / 17,9 / 20,0 mm; š 4,8 / 2,7 mm

HM: 13,6 g (po konz. včelím voskem)

POPIS: litá mosazná plastika koně s doširoka rozevřenými nohama na mírně kolébkovitě prohnuté podložce; hlava opatřena ohlávku; tlama i oči chybí; špičaté ucho na vrcholu hlavy; plastická hřívka otřelá; hřbet se sedlem a s popruhem vedoucím pod břicho; ohon kulovitě tvaru tvořen krátkými, čárkami tvořenými žíněmi

ZACH: zachovalý stav; hnědá lesklá patina; hůře čitelné, téměř vyhlazené detaily; pásek ocílky nedochován; podložka z obou stran částečně odlomena v místech otvoru pro nýt

ULOŽ: soukromá sbírka; ev. č. D-c-017

LIT: nepublikováno

314. Dubá (okr. Česká Lípa, Liberecký kraj)

LOK: blíže neurčená polní pol. v blízkosti obce

OKOL: povrch. průzkum detektorem

ROZM: neměřeno

HM: neměřeno

POPIS: litá mosazná plastika koně s doširoka rozevřenými nohama na mírně kolébkovitě prohnuté podložce; hlava opatřena ohlávku; tlama naznačena mělkou krátkou

kou čarou; plastické špičaté ucho na vrcholu hlavy; na krku hřívá; hřbet se sedlem a s popruhem vedoucím pod břicho; ohon kulovitého tvaru tvořen krátkými, čárkami tvořenými žíněmi; nohy ukončeny kopyty

ZACH: zachovalý stav, na hřbetě několik prasklin; hnědá patina; čitelné detaily; pásek ocílky nedochován; podložka na obou stranách zkrácena, odlomena v místech otvorů pro nýt

ULOŽ: soukromá sbírka; ev. č. B-a-1008

LIT: nepublikováno

315. Nakléřov (okr. Ústí nad Labem, Ústecký kraj)

LOK: blíže neurčená luční pol. v blízkosti obce

OKOL: povrch. průzkum detektorem

ROZM: d 72,5 / 57,2 / 52,3 mm; v 23,4 / 17,7 / 19,9 mm;

š 4,6 / 2,6 mm

HM: 12,86 g (nečís.)

POPIS: litá mosazná plastika koně s doširoka rozevřenými nohama na mírně kolébkovitě prohnuté podložce; hlava opatřena ohlávku; tlama naznačena krátkou čarou; plastické špičaté ucho na vrcholu hlavy; na krku hřívá; hřbet se sedlem a s popruhem vedoucím pod břicho; ohon kulovitého tvaru tvořen krátkými, čárkami tvořenými žíněmi; nohy ukončeny kopyty

ZACH: zachovalý stav; tmavá patina; čitelné detaily; pásek ocílky nedochován; podložka kompletní s pozůstatky obou nýtů, po celé délce naoxidované nepatrné pozůstatky ocílky

ULOŽ: soukromá sbírka; ev. č. A-g-1005

LIT: nepublikováno

316. Ústí nad Labem (okr. Ústí nad Labem, Ústecký kraj)

LOK: blíže neurčená poloha v okolí města

OKOL: povrch. průzkum detektorem

ROZM: neměřeno

HM: neměřeno

POPIS: litá mosazná plastika koně s doširoka rozevřenými nohama na mírně kolébkovitě prohnuté podložce; hlava opatřena ohlávku; tlama naznačena mělkou krátkou čarou; plastické špičaté ucho na vrcholu hlavy; na krku hřívá; hřbet se sedlem a s popruhem vedoucím pod břicho; ohon kulovitého tvaru tvořen krátkými, čárkami tvořenými žíněmi; nohy ukončeny kopyty

ZACH: zachovalý stav; šedá patina; čitelné detaily; pásek ocílky nedochován; podložka kompletní

ULOŽ: soukromá sbírka; ev. č. A-g-1109

LIT: nepublikováno

Morava

317. k. ú. Těšíkov (okr. Olomouc, Olomoucký kraj)

LOK: GPS přibližně 49°44'26.23"N, 17°22'30.986"E; luční pol. „U Kyselky“, východně od obce; par. č. 1131/2

OKOL: povrch. průzkum detektorem

ROZM: d 73,6 / 60,5 / - mm; v 24,9 / 18,3 / - mm; š 4,9 / 3,3 mm

HM: 16,13 g (po konz. včelím voskem)

POPIS: litá mosazná plastika koně s doširoka rozevřenými nohama na mírně kolébkovitě prohnuté podložce; hlava opatřena ohlávku; tlama naznačena mělkou krátkou čarou; drobné, sotva znatelné oválné oči; plastické špičaté ucho na vrcholu hlavy; na krku hřívá; hřbet se sedlem a s popruhem vedoucím pod břicho; nohy s náznakem kopyt

ZACH: zachovalý stav, odlomen celý ohon; hnědá patina; dobře čitelné detaily; pásek ocílky nedochován; podložka kompletní, vpředu průchozí otvor, vzadu pozůstatek nýtu

ULOŽ: soukromá sbírka; ev. č. K-b-024

LIT: nepublikováno

Typ III. B2

Čechy

318. Chlumeck (okr. Ústí nad Labem, Ústecký kraj)

LOK: blíže neurčená lesní poloha v horách mezi Krupkou a Telnicí

OKOL: povrch. průzkum detektorem

ROZM: d 74,6 / 58,0 / 52,5 mm; v 27,0 / 20,0 / 21,4 mm;

š 4,8 / 2,9 mm

HM: 27,02 g (číš., včetně železné ocílky)

POPIS: litá mosazná plastika koně s doširoka rozevřenými nohama na mírně kolébkovitě prohnuté podložce; veškeré detaily ryté; hlava opatřena ohlávku zdobenou šikmým šrafováním; zavřená tlama naznačena krátkou čarou; kulaté oči; špičaté ucho na vrcholu hlavy; na krku hřívá vyznačena krátkými linkami; hřbet se sedlem a s popruhem vedoucím pod břicho; protáhlý kulovitý ocas, s čárkami vyznačenými žíněmi; nohy s vyznačenými kopyty

ZACH: zachovalý stav; hnědá patina; dobře čitelné detaily; zkorodovaný pásek ocílky dochován v délce 62mm, vpředu přichycen nýtem; podložka kompletní, vpředu celý nýt, vzadu s pozůstatkem nýtu

ULOŽ: soukromá sbírka; ev. č. A-g-1087

LIT: nepublikováno

POZN: viz perokresba typ III. B2

Slovensko

319. Nitrianske Rudno (okr. Prievidza, Trenčinský kraj)

LOK: blíže neupřesněná polní pol. v blízkosti obce

OKOL: povrch. průzkum detektorem

ROZM: neměřeno

HM: neměřeno

POPIS: litá mosazná plastika koně s doširoka rozevřenými nohama na mírně kolébkovitě prohnuté podložce; veškeré detaily ryté; hlava opatřena ohlávku; zavřená tlama naznačena krátkou čarou; kulaté oči; špičaté ucho na vrcholu hlavy; na krku hřívá vyznačena krátkými linkami; hřbet se sedlem a s popruhem vedoucím pod břicho; protáhlý kulovitý ocas, s čárkami vyznačenými žíněmi; nohy s vyznačenými kopyty

ZACH: zachovalý stav; šedo zelená patina; dobře čitelné detaily; pásek ocílky nedochován; deformovaná podložka kompletní, na pravé straně vyhnutá do stran a směrem k břichu koně

ULOŽ: soukromá sbírka; ev. č. Sk-C-g-1056

LIT: nepublikováno

Typ IV. A1

Čechy

320. k. ú. Slavče (okr. České Budějovice, Jihočeský kraj)

LOK: GPS zhruba 48°54'58.472"N, 14°20'51.36"E; bezejmenná polní pol. JV od obce

OKOL: povrch. průzkum detektorem

ROZM: d 70 / 50 / 54 mm; v 15 / 18 / 18 mm; š neměřena

(měřeno pouze pravítkem)

HM: neměřeno

POPIS: litá mosazná plastika hada, s tělem stočeným do osmičky, tvořené třemi propletenými kruhy; malá hlava spojena s koncem ocasu tvoří třetí uzavřený kruh; tělo bez detailů

ZACH: zachovalý stav; poškozená patina; nečitelné detaily; železný pásek nedochován

ULOŽ: soukromá sbírka; ev. č. F-a-1047

LIT: nepublikováno

321. k. ú. Křivce (okr. Tachov, Plzeňský kraj)

LOK: GPS přibližně 49°55'52.62"N, 12°57'55.256"E; lesní pol. „Klásterský les, okraj lesa SZ od obce; par. č. 569

OKOL: povrch. průzkum detektorem

ROZM: d 74,0 / 52,2 / 55,8 mm; v 15,9 / 19,0 / 18,6 mm; š 4,8 / 3,3 mm

HM: 15,76 g (po konz. včelím voskem)

POPIS: litá mosazná plastika hada, s tělem stočeným do osmičky, tvořené třemi propletenými kruhy; malá hlava spojena s koncem ocasu tvoří třetí uzavřený kruh; tělo téměř nezřetelně mělce šrafováno příčnými čarami

ZACH: zachovalý stav; hnědočerná patina; špatně čitelné detaily; železný pásek nedochován; podložka kompletní s pozůstatky obou nýtů

ULOŽ: soukromá sbírka; ev. č. E-g-022

LIT: nepublikováno

POZN: viz perokresba typ IV. A1

Morava

322. k. ú. Bílovice nad Svitavou (okr. Brno-venkov, Jihomoravský kraj)

LOK: GPS přibližně 49°16'54.937"N, 16°38'17.226"E; lesní pol. „Dlouhé vrchy“, SZ od obce; par. č. 1174/30

OKOL: povrch. průzkum detektorem; nálezce p. Bronislav Marek

ROZM: d 70 / 51 / 54 mm; v 14,5 / 17 / 17,8 mm; š 4,3 / 3 mm

HM: 13,29 g (čiš.)

POPIS: litá mosazná plastika hada, s tělem stočeným do osmičky, tvořené třemi propletenými kruhy; malá hlava spojena s koncem ocasu tvoří třetí uzavřený kruh; tělo mělce šrafováno příčnými čarami

ZACH: zachovalý stav; tmavá patina; hůře čitelné detaily; značně zkorodovaný železný pásek ocílky nalezen odlomený u držadla; podložka kompletní, vpředu částečně s průchozím otvorem nýtu, vzadu pozůstatky nýtu s vypouklou čočkovitou hlavou

ULOŽ: soukromá sbírka; ev. č. J-c-1009

LIT: nepublikováno

Typ IV. A2

Čechy

323. Boletice (okr. Český Krumlov, Jihočeský kraj)

LOK: les, původně snad pole nebo pastviny, v okolí obce; bez bližšího upřesnění

OKOL: povrch. průzkum detektorem

ROZM: d 47,6 / 44,4 / 50,5 mm; v 16,8 / 18,8 / 18,1 mm; š 5,0 / 3,5 mm

HM: 12,08 g (nečiš. nekonz.)

POPIS: litá mosazná plastika hada, s tělem propleteným do osmičky; hlava s ocasem v nedokončeném třetím kruhu; hlava zdvihnutá vzhůru

ZACH: zachovalý stav; hnědá patina; bez detailů; železný pásek nedochován; podložka z obou stran odlomená kousek od spojení s tělem hada;

ULOŽ: soukromá sbírka; ev. č. F-b-049

LIT: nepublikováno

POZN: viz perokresba typ IV. A2

Typ V. A1

Čechy

324. k. ú. Frantoly (okr. Prachatice, Jihočeský kraj)

LOK: GPS přibližně 48°59'2.7"N, 14°4'56.865"E; bezejmenná luční pol. JV od obce; par. č. 375;

OKOL: povrch. průzkum detektorem; nálezce p. Václav Zaunmüller

ROZM: d 70,9 / 56,0 / 51,1 mm; v 12,7 / 21,0 / 12,2 mm; š 4,6 / 3,1 mm

HM: 15,12 g (po konz. včelím voskem)

POPIS: litá mosazná plastika ptáka, na mírně kolébkovitě prohnuté podložce, již se dotýká zobákem, oběma nohama a ocasními pery; vlevo náznak oka; křídla a břicho s rytými čarami a obloučky vyznačeným peřím; levá noha předsazena před pravou

ZACH: zachovalý stav, v místě dotyku zobáku s podložkou prasklé; hnědá patina; hůře čitelné otřelé detaily; pásek ocílky nedochován; podložka kompletní s průchozími otvory pro nýty

ULOŽ: soukromá sbírka; ev. č. F-e-012

LIT: nepublikováno

POZN: viz perokresba typ V. A1

Slovensko

325. (Slovensko)

LOK: neznámá poloha na Slovensku

OKOL: povrch. průzkum detektorem

ROZM: neměřeno

HM: neměřeno

POPIS: litá mosazná plastika ptáka, na mírně kolébkovitě prohnuté podložce, již se dotýká zobákem, oběma nohama a ocasními pery; kruhové oko; křídla a břicho s rytými čarami a obloučky vyznačeným peřím; levá noha předsazena před pravou

ZACH: zachovalý stav, chybí část nohou; hnědá patina; detaily dobře čitelné; plátek ocílky nedochován; podložka z obou stran částečně odlomena v místě otvorů pro nýty

ULOŽ: soukromá sbírka; ev. č. Sk-X-x-1206

LIT: nepublikováno

Typ VI. A1

Slovensko

326. Košolná (okr. Trnava, Trnavský kraj)

LOK: GPS přibližně 48°25'21.59"N, 17°27'29.63"E; polní pol. vlevo od silnice z Košolné do Dlhé

OKOL: povrch. průzkum detektorem

ROZM: d 70,1 / 58,2 / 37,0 mm; v 30,6 / 18,5 / 19,3 mm; š 4,5 / 3,1 mm (rozměry d1 a d2 zkráceny deformací držadla, v1 měřena nejvyšší část hlavy s rohy)

HM: 14,63 g (po konz. včelím voskem)

POPIS: litá mosazná plastika kozy s doširoka rozevřenými nohama na mírně kolébkovitě prohnuté podložce; sotva znatelná zavřená tlama a oči vyznačené důlkem; rohy směřují nahoru vzad; malé oválné uši; ohon jako malý výstupek na zadku; bez srsti

ZACH: zachovalý stav, přední noha s částí podložky vychýlena vlevo; tmavá patina se silnou krustou; detaily téměř nečitelné; pásek očílky nedochován; podložka kompletní s pozůstatky obou nýtů

ULOŽ: soukromá sbírka; ev. č. Sk-B-g-042

LIT: nepublikováno

POZN: viz perokresba typ VI. A1

Typ VII. A1

Čechy

327. Rakovník (okr. Rakovník, Středočeský kraj)

LOK: blíže neurčená lesní pol. mezi Rakovníkem a Křivoklátem

OKOL: povrch. průzkum detektorem

ROZM: d 71,4 / 59,0 / 39,6 mm; v 24,2 / 17,0 / 15,0 mm; š 5,3 / 3,4 mm

HM: 26,54 g (před čís.), 13,58 g (částečně čís.)

POPIS: litá mosazná plastika zajíce s doširoka rozevřenými nohama na mírně kolébkovitě prohnuté podložce; tlama naznačena krátkou rytou čarou; ryté oválné oči; profilované ucho vzadu na hlavě s plasticky oboustranným reliéfem; tělo hladké a krátké, ukončené krátkým špičatým ohonem

ZACH: zachovalý stav (při nálezů částečně dochovaný značně zkorodovaný plátek očílky, tvořící velký naoxidovaný bal, částečně zahrnující i zadní běhy; zoxidovaná očílka se při čištění rozpadla); narušená zelená a hnědá patina; detaily hůře čitelné (hlavně vlevo); podložka kompletní s pozůstatky obou nýtů

ULOŽ: soukromá sbírka; ev. č. C-j-096

LIT: nepublikováno

POZN: viz perokresba typ VII. A1

Typ VIII. A1

Rakousko

328. (Rakousko)

LOK: neznámá lokalita

OKOL: neznámé

ROZM: neměřeno

HM: neměřeno

POPIS: litá plastika berana stojícího na téměř rovné podložce; hlava se zatočenými žlábkovanými rohy; oválné oči; pootevřená tlama; nozdry a bradka; celé tělo pokryto srstí včetně nepatrného ohonu; každá noha znázorněna odděleně; mezi nohami naznačeny trsy trávy; pravá přední noha na jednom trsu trávy položena

ZACH: zachovalý stav; bez patiny; detaily velmi dobře čitelné; plátek očílky dochován; podložka kompletní i s nýty

ULOŽ: Wien Museum; inv. č. MV 21717; ev. č. Rak-X-1237

LIT: nepublikováno

POZN: držadlo pochází z nákupu; viz perokresba typ VIII. A1

Typ IX. A1

Morava

329. k. ú. Šlapanov (okr. Havlíčkův Brod, kraj Vysočina)

LOK: GPS přibližně 49°32'30.398"N, 15°40'6.049"E; polní pol. „K Šachotínu“ na východním okraji obce; par. č. 286/15

OKOL: povrch. průzkum detektorem

ROZM: d max. 70,4 mm; v max. 31,9 mm; š 2,3,0 mm

HM: 18,44 g (číš.)

POPIS: litá mosazná plastika klečící postavy muže v předklonu, svírající kruhy připevněné k podložce lyžovitěho tvaru; pravá noha vysunuta v kleku před levou; pravá ruka držící spodní kruh, levá horní kruh v úrovni obličejce; ucho znatelné pouze vlevo; mělké oči, nos a ústa

ZACH: zachovalý stav; hnědá patina; detaily hůře čitelné; pásek očílky nedochován; podložka kompletní, směrem dopředu se zužující, v místě pravého kolena prasklina a mírná deformace

ULOŽ: soukromá sbírka; ev. č. I-a-098

LIT: nepublikováno

POZN: viz perokresba typ IX. A1

Východoevropská skupina

Typ VE I. A1

Ukrajina

330. Černjakov (Charkovská oblast)

LOK: GPS přibližně 50°5'3.00"N, 36°26'39.04"E; polní pol. v blízkosti obce

OKOL: povrch. průzkum detektorem

ROZM: d 77,7 / 57,1 / 46,6 mm; v - / - / 28,8 mm; š 5,1 / 5,0 mm (v1 a v2 nelze změřit pro deformaci podložky)

HM: 19,86 g (částečně čís.)

POPIS: litá (pravděpodobně mosazná) plastika běžícího psa, s doširoka rozevřenými nohami na kolébkovitě prohnuté podložce; protáhlá morda jako kachní zobák; plastika bez anatomických detailů; hlava, krk a tělo zdobené jemnými kroužky tvořící písmena O (vpravo 6× ležatých O, vlevo 8× šikmých O pod úhlem cca 30°); nezvykle dlouhý ohon stočený k hlavě, výškově převyšuje hlavu, bez srsti

ZACH: zachovalý stav; tmavá patina (u ohonu mírně narušená škrábanci na kov); stylizované detaily dobře čitelné; pásek očílky nedochován; podložka za přední nohou mírně deformována vyhnutím směrem k tělu, jinak kompletní s pozůstatky obou nýtů

ULOŽ: soukromá sbírka; ev. č. Ukr-Char-091

LIT: nepublikováno

POZN: viz perokresba typ VE I. A1

Typ VE I.A2

Rusko

331. (Belgorodská oblast)

LOK: blíže neurčená pol.

OKOL: povrch. průzkum detektorem

ROZM: neměřeno

HM: neměřeno

POPIS: litá (pravděpodobně mosazná) plastika běžícího psa, s doširoka rozevřenými nohami na mírně kolébkovitě prohnuté podložce; protáhlá morda jako kachní zobák; oválné oči; zavřená tlama; široký obojek se čtyřmi kroužky (po dvou ve dvou řadách); tělo zdobeno šikmými čarami, mezi nimi stejné ryté kroužky jako na obojku; dlouhý hladký ohon stočený zpět k hlavě

ZACH: zachovalý stav; světlá patina; detaily dobře čitelné; zkorodovaný pásek očílky dochován pouze v nepatrném fragmentu v zadní části; podložka kompletní s pozůstatky obou nýtů

ULOŽ: soukromá sbírka; ev. č. Ru-Bel-1154
LIT: nepublikováno
POZN: viz perokresba typ VE I. A2

332. (Rusko)

LOK: blíže neurčená pol.
OKOL: povrch. průzkum detektorem
ROZM: neměřeno
HM: neměřeno
POPIS: litá (pravděpodobně mosazná) plastika běžícího psa, s doširoka rozevřenými nohama na mírně kolébkovitě prohnuté podložce; protáhlá morda jako kachní zobák; kruhové oči; zavřená tlama; široký obojek se čtyřmi kroužky (po dvou ve dvou řadách); tělo zdobeno rytými kroužky jako na obojku; dlouhý hladký ohon stočený zpět k hlavě
ZACH: chybí část přední nohy včetně asi poloviny podložky, nedohledáno; tmavá patina; detaily dobře čitelné; pásek ocílky nedochován; podložka v poloviční délce pouze u zadní nohy, ukončení s otvorem pro nýt rovněž odlomeno
ULOŽ: soukromá sbírka; ev. č. Ru-x-1220
LIT: nepublikováno

Bělorusko

333. Volkovysk (Hrodenská oblast)

LOK: blíže neurčená pol.
OKOL: povrch. průzkum detektorem
ROZM: neměřeno
HM: neměřeno
POPIS: litá (pravděpodobně mosazná) plastika běžícího psa, s doširoka rozevřenými nohama na mírně kolébkovitě prohnuté podložce; protáhlá morda jako kachní zobák; zavřená tlama; široký obojek; celé tělo včetně hlavy, obojku a částečně i ohonu zdobeno rytými kroužky; dlouhý hladký ohon stočený zpět k hlavě
ZACH: držadlo celkově pokroucené a prasklé v zadní části podložky; světlá patina; detaily čitelné; pásek ocílky nedochován; podložka prasklá, ale kompletní a s pozůstatky obou nýtů
ULOŽ: soukromá sbírka; ev. č. Blr-Hro-1227
LIT: nepublikováno

Typ VE I. A3

Ukrajina

334. (Poltavská oblast)

LOK: blíže neurčená pol. v severní části Poltavské oblasti
OKOL: povrch. průzkum detektorem
ROZM: d 78,3 / 60,3 / 46,6 mm; v 24,9 / 20,2 / 18,3 mm; š 5,0 / 4,0 mm (délkové údaje nepatrně zkresleny mírnou deformací)
HM: 19,24 g (čiš., nekonz.)
POPIS: litá (pravděpodobně mosazná) plastika běžícího psa, s doširoka rozevřenými nohama na kolébkovitě prohnuté podložce; hlava bez anatomických detailů, pouze horní obrys hlavy kopírován tenkou rytou linkou; oko pravděpodobně chybí, pouze náznak krátkou čarou; protáhlá morda jako kachní zobák; obojek stylizované obloukovými čarami, tvořícími tři pruhy, střední široký, v pruzích drobné kroužky; tělo zdobeno šikmými čarami, mezi nimi střídavě důlky a čárkování; krátký, náhle ukončený ohon kruhového průřezu

ZACH: zachovalý stav, na pravé straně mírně obroušena část těla (otěr staršího data – stejná patinace jako zbytek držadla), držadlo vpravo mírně prohnuté; hnědá patina; detaily místy hůře čitelné (hlavně vpravo); pásek ocílky nedochován; podložka kompletní s pozůstatky obou nýtů
ULOŽ: soukromá sbírka; ev. č. Ukr-Pol-092
LIT: nepublikováno
POZN: viz perokresba typ VE I. A3

Typ VE II. A1

Rusko

335. (Belgorodská oblast)

LOK: blíže neurčená pol.
OKOL: povrch. průzkum detektorem
ROZM: neměřeno
HM: neměřeno
POPIS: litá (pravděpodobně mosazná) plastika malého psa, stojícího (nebo spíše příkrčeného) na masivní podložce; velké oči; pootevřená tlama; dolů svěřené velké uši; na krku úzký proužek obojku; ohon vztyčený vzhůru; tělo s vyznačenou srstí; na okrajích podložky psi hlavičky otočené vně, s detailně provedenou hlavou - oči, čenich, tlama, malé uši; na krku vyznačená srst
ZACH: zachovalý stav; tmavá patina; detaily dobře čitelné; pásek ocílky nedochován
ULOŽ: soukromá sbírka; ev. č. Ru-Bel-1155
LIT: nepublikováno

336. (Smolenská oblast)

LOK: blíže neurčená pol. nedaleko hospody
OKOL: povrch. průzkum detektorem
ROZM: neměřeno
HM: neměřeno
POPIS: litá (pravděpodobně mosazná) plastika malého psa, stojícího (nebo spíše příkrčeného) na masivní podložce; velké oči; pootevřená tlama; dolů svěřené velké uši; na krku úzký proužek obojku; ohon vztyčený vzhůru; tělo s vyznačenou srstí; na okrajích podložky psi hlavičky otočené vně, s detailně provedenou hlavou - oči, čenich, tlama, malé uši; na krku vyznačená srst
ZACH: zachovalý stav; tmavá patina; detaily dobře čitelné; pásek ocílky nedochován
ULOŽ: soukromá sbírka; ev. č. Ru-Smo-1188
LIT: nepublikováno

Bělorusko

337. Borisov (Minská oblast)

LOK: blíže neurčená poloha v okolí města
OKOL: povrch. průzkum detektorem
ROZM: neměřeno
HM: neměřeno
POPIS: litá (pravděpodobně mosazná) plastika malého psa, stojícího (nebo spíše příkrčeného) na masivní podložce; velké oči; pootevřená tlama; dolů svěřené velké uši; na krku úzký proužek obojku; ohon vztyčený vzhůru; tělo s vyznačenou srstí; na okrajích podložky psi hlavičky otočené vně, s detailně provedenou hlavou - oči, čenich, tlama, malé uši; na krku vyznačená srst
ZACH: zachovalý stav; hnědá patina; detaily dobře čitelné; pásek ocílky nedochován
ULOŽ: soukromá sbírka; ev. č. Blr-Min-1224
LIT: nepublikováno
POZN: viz perokresba typ VE II. A1

Typ VE II. A2

Ukrajina

338. Novoarchandělsk (Kirovogradská oblast)

LOK: blíže neurčená pol. v okolí města

OKOL: povrch. průzkum detektorem

ROZM: d 59,9 / 59,4 mm (pouze d1 a d2); v 18,5 / 29,5 / 18,8 mm; š 6,8 / 7,5 mm

HM: 37,35 g (částečně čiš.)

POPIS: litá (pravděpodobně mosazná) plastika malého psa, polosedícího na masivní podložce; hlava otočená vzad za tělo; detailně šterbinové oči s víčky, tlama, čenich a dolů svěřené velké uši; tělo s šupinovitě vyznačenou srstí a genitáliemi; ohon s příčnými čárkami naznačenou srstí spojen s podložkou; obě přední nohy samostatně, levá více vpředu; levá zadní noha nepatrně předsazena před pravou; na okrajích podložky psí hlavičky otočené k psu uprostřed, s detailně provedenou hlavou - oči, čenich, tlama, malé uši; na krku šupinovitě vyznačená srst; v místě styku každé hlavičky s podložkou šikmo vzhůru křídlo s čárkami naznačeným peřím; podložka z obou bočních stran s reliéfem

ZACH: zachovalý stav; hnědá patina; detaily velmi dobře čitelné; pásek ocílky nedochován; podložka kompletní, otvory pro nýty s pozůstatky nýtů

ULOŽ: soukromá sbírka; ev. č. Ukr-Kir-093

LIT: nepublikováno

POZN: viz perokresba typ VE II. A2

Typ VE II. B1

Ukrajina

339. Tolstodubova (Sumská oblast)

LOK: blíže neurčená pol. poblíž obce, usedlost nacházející se na Kyjevsko-moskevské poštovní trati

OKOL: povrch. průzkum detektorem

ROZM: d(max) 60,3 mm; v(max) 47,6 mm; š 7,3 / 6,8 mm (pro složitý motiv měřena pouze max. délka a výška)

HM: 52,65 g (čiš.)

POPIS: litá (pravděpodobně mosazná) plastika zobrazující sedícího husara na koni, stojícího na masivní mírně kolébkovitě prohnuté podložce; husar na hlavě s vysokou vojenskou čepicí, upevněnou páskem pod krkem; detaily obličeje pouze v náznacích; plasticky oddělen kabátec od kalhot; u levého pasu šavle; v rukou husara otěže; nohy splývají s boky koně; hlava koně přimknutá k hrudi, další detaily nezřetelné; na vrchu hlavy malé ucho; na hřbetě sedlo; malý kulovitý ohon; nohy rozevřené v klusu; po stranách podložky psí hlavičky, otočené k husarovi, s detailním zhotovením tlamy, čenichu, očí, uši nezřetelné

ZACH: zachovalý stav; zelenohnědá patina; plně plastické detaily místy hůře čitelné; pásek ocílky nedochován; podložka kompletní s volnými otvory pro nýty, zadní otvor asymetricky položený

ULOŽ: soukromá sbírka; ev. č. Ukr-Sum-094

LIT: nepublikováno

POZN: viz perokresba typ VE II. B1

340. Gajsyn (Vinnycká oblast)

LOK: blíže neurčená pol.

OKOL: povrch. průzkum detektorem

ROZM: neměřeno

HM: neměřeno

POPIS: litá (pravděpodobně mosazná) plastika zobrazující sedícího husara na koni, stojícího na masivní mírně kolébkovitě prohnuté podložce; husar na hlavě s vysokou vojenskou čepicí, upevněnou páskem pod krkem; detaily obličeje pouze v náznacích; plasticky oddělen kabátec od kalhot; u levého pasu šavle; v rukou husara otěže; nohy splývají s boky koně; hlava koně přimknutá k hrudi a s ohlávku; na vrchu hlavy malé ucho; na hřbetě sedlo; malý kulovitý ohon; nohy rozevřené v klusu; po stranách podložky psí hlavičky, otočené k husarovi, s detailním zhotovením tlamy, čenichu, očí, uši nezřetelné

ZACH: zachovalý stav; hnědá patina; detaily dobře čitelné; pásek ocílky nedochován

ULOŽ: soukromá sbírka; ev. č. Ukr-Vin-1221

LIT: nepublikováno

Typ VE II. C1

Ukrajina

341. Perejaslav-Chmelnyckyj (Kyjevská oblast)

LOK: blíže neurčená pol. poblíž obce

OKOL: povrch. průzkum detektorem

ROZM: d(max) 61,3 mm; v(max) 28,0 mm; š 6,4 / 7,1 (anděl) / 4,0 (věvec) mm (pro složitý motiv měřena pouze max. délka a výška; výška včetně pozůstatku ocílky)

HM: 33,54 g

POPIS: litá (pravděpodobně mosazná) plastika se dvěma anděly sedícími proti sobě na hadím těle se dvěma hlavičkami, které tvoří masivní podložku držadla; mezi anděly věvec, ten se dole dotýká hadího těla, ze stran přidržován v levé ruce každého z andělů; hlava andělů s náznakem vlasů a obličeje (oči, nos), otočena vždy vpravo; pravá ruka podél těla; nohy nataženy vpřed; na zádech křídlo; vlevo v pase zřetelný opasek; hadí tělo pokryté šupinami; hadí hlavy s tlamou a očima

ZACH: zachovalý stav; hnědá patina; detaily čitelné; zkorodovaný pásek ocílky zčásti zachován

ULOŽ: soukromá sbírka; ev. č. Ukr-Kyj-095

LIT: nepublikováno

POZN: viz perokresba typ VE II. C1

Atypická skupina**Atyp I. A1**

Čechy

342. k. ú. Vrchoslav (okr. Teplice, Ústecký kraj)

LOK: GPS přibližně 50°40'48.582"N, 13°50'25.527"E; bezjmenná luční pol. západně od obce; par.č 1052/2

OKOL: povrch. průzkum detektorem

ROZM: d - / 39,7 / 42,3 mm; v 17,5 / - / 12,5 mm; š tělo 4,6 mm, hlava 6,2 mm (délka a výška měřeny jen u postavy lva, bez podstavce)

HM: 38,43 g (včetně železné ocílky)

POPIS: litá mosazná plastika ležícího lva, na kroužky zdobeném podstavci; pootevřená tlama; výrazný čenich; malé kulaté oči; malé uši; košatá hříva spadá přes část těla na přední nohy; ohon prochází zleva pod zadní nohou směrem vzhůru ke hřbetu

ZACH: zachovalý stav; světlá patina; velmi dobře čitelné detaily; železný pás ocílky dochován

ULOŽ: soukromá sbírka; ev. č. A-f-032

LIT: nepublikováno

POZN: viz perokresba atyp I. A1

Atyp II. B1**Čechy****343.** (Česká republika)

LOK: neznámý původ

OKOL: neznámé

ROZM: délka držadla 77,6 mm, délka ocílky 86,5 mm; celk. výška ve střední části 22,7 mm; š. držadla 4,8 mm, š. ocílky 7,7 mm

HM: 38,48 g (včetně železné ocílky)

POPIS: litá (pravděpodobně mosazná) plastika lidské postavy, zobrazující „plavce v plavkách“ v ležící poloze; levá ruka předpažena před hlavou, pravá pokrčena před tělem; nohy bez chodidel v natažené poloze; hlava s naznačenými vlasy, ušima i obličejem; v úrovni pasu plochý úchyt s otvorem přinýtovaný k masivní ocílce lyžovitěho tvaru; ocílka připevněna volně, pohyblivá

ZACH: zachovalý stav, chybí plechový pásek k přidržení hubky nebo práchna; tmavá patina; detaily čitelné; železná ocílka dochována v neporušeném stavu

ULOŽ: Městské muzeum Nový Bydžov; inv. č. 758; ev. č. X-x-1233

LIT: nepublikováno

POZN: do sbírek zapsáno 18. 9. 1903; viz perokresba atyp II. A1

Držadla bez určení typu**Čechy****Plavsko** (okr. Jindřichův Hradec, Jihočeský kraj)

LOK: blíže neurčená pol. v blízkosti obce

OKOL: povrch. průzkum detektorem

POZN: nález držadla s motivem psa (snad typu I.a D2); fotografie nejsou k dispozici, nálezce ho již nevlastní

Číměř (okr. Jindřichův Hradec, Jihočeský kraj)

LOK: blíže neurčená pol. v blízkosti obce

OKOL: povrch. průzkum detektorem

POZN: nález držadla s motivem psa (snad typu I.a D2); fotografie nejsou k dispozici, nálezce ho již nevlastní

Jindřichův Hradec (okr. Jindřichův Hradec, Jihočeský kraj)

LOK: blíže neurčená pol. v blízkosti obce

OKOL: povrch. průzkum detektorem

POZN: nález držadla s motivem psa (snad typu I.a D2); fotografie nejsou k dispozici, nálezce ho již nevlastní

Stráž nad Nežárkou (okr. Jindřichův Hradec, Jihočeský kraj)

LOK: blíže neurčená pol. v blízkosti obce

OKOL: povrch. průzkum detektorem

POZN: nález držadla s motivem psa (pravděpodobně typu I.a D2); fotografie nejsou k dispozici, nálezce ho již nevlastní

Stráž nad Nežárkou (okr. Jindřichův Hradec, Jihočeský kraj)

LOK: blíže neurčená pol. v blízkosti obce

OKOL: povrch. průzkum detektorem

POZN: nález držadla s motivem lva (snad typu II. B1); fotografie nejsou k dispozici, nálezce ho již nevlastní

Chlumeck nad Cidlinou (okr. Hradec Králové, Královéhradecký kraj)

LOK: blíže neurčená pol. v blízkosti obce

OKOL: povrch. průzkum detektorem

POZN: nález držadla s motivem psa (snad typu I.a D2); fotografie nejsou k dispozici, nálezce ho již nevlastní

Vamberk (okr. Rychnov nad Kněžnou, Královéhradecký kraj)

LOK: blíže neurčená pol. v blízkosti obce

OKOL: povrch. průzkum detektorem

POZN: nález držadla s motivem psa (snad typu I.a D2); fotografie nejsou k dispozici, nálezce ho již nevlastní

Udáňky (okr. Svitavy, Pardubický kraj)

LOK: blíže neurčená pol. v blízkosti obce

OKOL: povrch. průzkum detektorem

POZN: nález držadla s motivem psa (snad typu I.a D2); fotografie nejsou k dispozici, nálezce ho již nevlastní

k. ú. Horní Stakory (okr. Mladá Boleslav, Středočeský kraj)

LOK: GPS přibližně 50°26'44.269"N, 14°56'42.919"E; polní pol. „Pod babou“ západně od obce; par. č. 219/1

OKOL: povrch. průzkum detektorem

POZN: nález držadla (pravděpodobně typu II. B1), fotografie nejsou k dispozici, nálezce ho již nevlastní; ev. č. nepřiděleno

k. ú. Bořislav (okr. Teplice, Ústecký kraj)

LOK: lesní pol., jihovýchodní svah kopce „Stráž“ jižně od obce

OKOL: povrch. průzkum detektorem

POZN: nález tří držadel s motivem psa (pravděpodobně typu I.a D2); fotografie nejsou k dispozici, nálezce je již nevlastní

k. ú. Velvěty (okr. Teplice, Ústecký kraj)

LOK: lesní pol. „Nechvalický les“ severovýchodně od obce

OKOL: povrch. průzkum detektorem

POZN: nález držadla s motivem psa (pravděpodobně typu I.a D2); fotografie nejsou k dispozici, nálezce ho již nevlastní

Morava**Pavlov** (okr. Břeclav, Jihomoravský kraj)

LOK: blíže neurčená pol. v blízkosti obce

OKOL: povrch. průzkum detektorem

POZN: nález držadla s motivem lva (snad typu II. B1); fotografie nejsou k dispozici, nálezce ho již nevlastní

Třebíč (okr. Třebíč, kraj Vysočina)

LOK: blíže neurčená pol. v blízkosti obce

OKOL: povrch. průzkum detektorem

POZN: nález držadla s motivem psa (snad typu I.a D2); fotografie nejsou k dispozici, nálezce ho již nevlastní

Další držadlo ocílky je uloženo v muzeu Novojičínska, z důvodu stěhování sbírek je však držadlo prozatím nepřístupné. Dva exempláře (s motivem psa a lva) má ve sbírkách Národní muzeum v Praze, jejich dokumentace nebyla umožněna.

Poděkování

Na závěr této studie bych chtěl poděkovat za odborné rady, konzultace a pomoc, které mi poskytli archeologové David Vích, Kamil Smíšek a Luboš Rypka. Rovněž děkuji pracovníkům tuzemských i zahraničních muzeí, kteří se mnou sdíleli informace a fotografický materiál držadel z muzejních sbírek. Velký dík patří také Petru Němčanskému, který mi trpělivě vysvětlil a názorně ukázal výrobní postupy lití a zhotovil repliku držadla pro experiment, Patricku Bártovi za zhotovení a přinýtování funkční ocílky na repliku držadla, Milanu Štolbovi a Lence Cicoňové za perokresby držadel, Petru Jozovi za překlady z němčiny, Janě Šimové za korekturu textu a Martinu Hozákovi za fotografie.

LITERATURA

- Culek, P. – Dřevíkovský, Z. 2000: U nás v Kameničkách 5/2000 (zpravodaj obce Kameničky).
- Daněček, D. – Klementová, J. – Nový, P. – Smíšek, K. 2009: Archeologické výzkumy Středočeského muzea v Roztokách u Prahy v roce 2008, Středočeský vlastivědný sborník 27, 107.
- Fröhlich, J. 2000: Dvě barokní ocílky z Písecka, Muzejní a vlastivědná práce 38/Časopis Společnosti přátel starožitností 108, 110–111.
- Fröhlich, J. 2003: Ještě jednou k datování ocílek, Muzejní a vlastivědná práce 41/Časopis Společnosti přátel starožitností 111, 111–112.
- Frolíková, D. 2002: Figurální křesadlo z Tuchoměřic, Muzejní a vlastivědná práce 40/Časopis Společnosti přátel starožitností 110, 26–27.
- Hejna, A. 1967: Archeologický výzkum a počátky sídlištního vývoje Chebu a Chebska, Památky archeologické 58, 169–271.
- Heymans, H. 1997: Römerzeitliche Fibeln und Bronzen aus dem Kaiserwald, dem Bereich um Graz und aus der Weststeiermark in der Sammlung Stadlhofer, Fundberichte aus Österreich 35, 1996, 141ff.
- Hołubowicz, H. – Hołubowicz, W. 1952: Z badan na Ślęzy w 1949 r. Studia Wczesnośredniowieczne. Studia, materiały, sprawozdania I. Warszawa–Wrocław, 119–148
- Kraemer, H. 1906: Der Mensch und die Erde. Die Entstehung, Gewinnung und Verwertung der Schätze der Erde als Grundlagen der Kultur. Berlin.
- Kriegler, K. 1929: Funde aus dem Waagtal, Sudeta 5, 123ff.
- Кучинко, М. – Охріменко, Г. – Савицький, В.: Культура Волині і Волинського Полісся княжої доби. § 3 Кресала – свідчення побутової культури волинян княжої доби, 130–141, obr. XXXII.⁵
- Labuda, J. 1999: Pozoruhodné nálezy z hradu na Sitne pri Banskej Štiavnici, Archaeologia historica 24, 217–230.
- Měřínský, Z. – Zumpfe, E. 2000: Bronzene Hundeplastik aus der mittelalterlichen Wüstung Mstěnice (Bez. Třebíč, Mähren, CZ) – ihre chronologische Stellung und Funktion im Lichte ähnlicher Funde. In: J. Bouzek – H. Friesinger – K. Pieta – B. Komoróczy, B. (edd.): Gentes, Reges und Rom. Brno, 121–128.
- Nekuda, V. 1998: Drobné plastiky ze zaniklé středověké vsi Mstěnice, Studia Archaeologica Slovaca Mediaevalia 1, 111–117.
- Petráň, J. a kol. 1995: Dějiny hmotné kultury II/1. Praha.
- Polách, J. 2010: Nález fragmentu zoomorfního držadla ocílky v Křemžské kotlině, Výběr – Časopis pro historii a vlastivědu jižních Čech 47, 75–80.
- Ruttikay, A. 1978: Umenie kované v zbraniach. Bratislava.
- Sklenář, K. a kol. 1992: Archeologický slovník 2. Kovové artefakty 1. Praha.
- Tadin, L. 1979: Sitna rimska bronzana plastika u jugoistočnom delu provincije Panonije. Fontes Arch. Iugoslaviae I. Beograd.

A STUDY ON ZOOMORPHOUS AND ANTHROPOMORPHOUS HANDLES OF SHARPENING STEELS

The study deals with zoomorphous and anthropomorphous handles of sharpening steels, which are known from several hundred finds made in the Czech Republic and from dozens of finds mainly from Central and Eastern Europe. On the basis of analysis of more than 300 such items of applied arts, a typology was developed, in which there are three groups,

⁵ Rok a místo vydání nejsou bohužel známy, autor má k dispozici pouze okopírovaný článek bez možnosti tyto informace zjistit.

distinguished on the basis of the general design and place of occurrence. The principal group of handles is the so-called Central European group, which is defined as a zoomorphous (or exceptionally anthropomorphous) sculpture resting on an outwardly bent rod-shaped base, fitted with drilled holes on the edges, which were used for riveting of the sharpening steel's strap. The most common motives on these handles are a dog and a lion, and, to a lesser extent, also other animals, such as horse, snake, bird, goat, ram and hare. One variant also contains a human figure, however, there are also mentions of other, so far unconfirmed motives. The most common dog motif can be further divided into three sub-groups: a standard series with the motif of a running hunting dog, a stylised series with the dog in a stylised position and an atypical series, into which depictions of dogs in other than typical positions or other than social dog breeds are included. Different handles with dog motives, which are characteristic of Eastern Europe, were included into the so-called Eastern European group. It is represented mainly by handles with stylised decoration and handles with a group motif, where the central image is supplemented by dog heads on the sides. In the case of handles with a group motif, the sharpening steel is not riveted; the handle was cast straight onto an in advance prepared sharpening steel, which was equipped with two thorns on both ends, which are sunk into the massive part of the handle consisting of dog heads. The third group of handles consists of other atypical variants, which cannot be, based on their appearance and attachment of the sharpening steel to the handle, included into the above mentioned groups. It is, therefore, the so-called atypical group of handles.

After this typology, there follows a description of the two basic methods of casting of handles. Through investigation of different traces and defects arising during the casting process and, on the basis of metrological measurements, it was established that handles with a profile width of 5mm or more had been cast by the lost-wax method and handles with a profile width of 4mm or less had been manufactured using the method of sand casting. These conclusions also correspond to the relative chronology of handles – the earlier handles cast by the lost-wax technique are massive and more elaborate, while the later ones are smaller. During the sand casting process, some of the material is lost, many defects and cavities form in the metal, and there is a decrease in the number of decorative elements – all this contributes to a lower artistic value of the product. The worsening of quality of handles and the decrease in the number of decorative elements is proof of a massive increase in production – several pieces were cast in one mould.

The study also contains a list of finds in which more than 300 finds of handles and their find circumstances are documented. This catalogue forms a basis for an evaluation of the occurrence of handles, which is illustratively marked on maps of the Czech Republic, with both the general situation and the individual types and variants. A map showing the documented finds from Slovakia is attached as well. With regard to the large imbalance in favour of the Czech Republic, of finds of handles of the Central European group in Europe, it can be stated that at least some of the most commonly occurring types and variants were manufactured on the territory of the present-day Czech Republic. The occurrence of the individual types and variants is also illustratively elaborated in tables. Thanks to several rather rare references in written sources, these sharpening steels with a handle can be dated to the 18th to mid-19th century. Metallographic analyses of more than 20 sharpening steels were carried out for the purpose of this study and, with the exception of one bronze handle with a high content of lead, all the other handles are made of brass.

Table 1. Comparison of the occurrence of individual motives on handles of the Central European group in the Czech Republic and in other European countries

Table 2. Comparison of the occurrence of handles of the Central European group according to the individual variants

Table 3. Resulting distribution of elements in the material from which the handles of sharpening steels were made (RFA)

Table 4. Resulting distribution of elements in the material from which the handles of sharpening steels were made (EDS)

Table 5. Metrological parameters of handles

Fig. 1. Description of the standard design of a handle belonging to the Central European group

Fig. 2. Method of attachment of a sharpening steel to a handle in the case of Type II of the Eastern European group

Fig. 3. Samples of handles of the so-called Roman sharpening steels

Fig. 4. Typology of handles with a dog motif – standard series

Fig. 5. Typology of handles with a dog motif – stylised and atypical series

Fig. 6. Typology of handles with a lion motif

Fig. 7. Typology of other handles from the Central European group

Fig. 8. Typology of handles from the Eastern European group and atypical handles

Fig. 9. Typology of dog-collars

Fig. 10. Wide (a) and narrow (b) cross-section of a handle

Fig. 11. Metrology of handles

Map 1. Czech Republic. Finds of handles of all types

Map 2. Finds of handles in Slovakia

Chart 1. Scanning electron microscope method, Sample II. B1

Chart 2. Scanning electron microscope method, Sample I.a D2